EL DIARIO PALENTINO

N.º REFUNDIDO 7.704

Fundado en 1882 y 1890

TELEFONOS
2006 ADMINISTRACIÓN
3953 REDACCIÓN
1526 IMPRENTA

EL DIA DE PALENCIA

Depósito Legal P—2—1958

(Franqueo concertado)

DIRECCIONES
DIRECCIÓN Y TALLERES: MAYOR, 99
APARTADO DE CORREOS, 17

MIERCOLES 23 FEBRERO 1966

EDICION MADRUGADA 2,00 ptas.

Las mejores películas del AÑO:

"Doctor Zhivago" (David Lean) y "The sound of music" (Robert Wise), diez "Oscar" para una

SENSIBLE MEJORIA DEL TIEMPO

DESBORDAMIENTOS DE NUMEROSOS RIOS EN DIVERSAS PROVINCIAS

El temporal causa graves daños en CANARIAS y GALICIA

Nieva en la montaña leonesa

León, 22.—El tiempo ha mejorado notablemente y en las últimas veinticuatro horas las precipitaciones registradas, aunque con cielo casi cubierto, fueron inapreciables. Ha descendido mucho el nivel de los ríos, desapareciendo la mayor parte de las inundaciones, si bien todavía están cortadas varias carreteras provinciales, entre ellas la de León a La Bañeza y la de Valderas a Astorga.

En la montaña ha nevado de nuevo y, a mediodía de hoy están cerrados al tráfico catorce puertos en las divisorias con Asturias y Santander, todos ellos de importancia secundaria. Se puede pasar por los de El Manzanal, en la carretera de Madrid a La Coruña y Pajares, en la de Adanero a Gijón.—Cifra.

DESBORDAMIENTO DE RIOS EN ZAMORA

Zamora, 22.—El Duero se ha desbordado por tercera vez en poco más de un mes. Alcanza una altura de más de dos metros sobre su nivel normal y ha cortado la carretera que une los barrios de Pinilla y Oliva por su margen izquierda. A su paso por Toro, las aguas rebasaron el muro de piedra conocido por la Bardara y anegaron toda la amplia vega que parece un mar. También los ríos Esla, Orbigo y Eria, se desbordaron por la zona de Benavente, inundando grandes extensiones de terreno sembrado.

Los daños ocasionados son grandes. El Eria, a su paso por Arrabalde, se llevó un puente que comunicaba Benavente con Alcubillas de Nogales, cerca de Villalpando. Asimismo, el Valderaduey, que es el que presenta caracteres más impresionantes por su enorme crecida, arrastró un sólido malecón de piedra, saltando las aguas hasta el pueblo de Benejiles, donde muchas casas tuvieron que ser desalojadas. Y en Zamora, al confluir con el Duero en su desembocadura estuvo a punto de cortar el puente sobre el que pasa la vía férrea.

Ante el temor de que continúen los desbordamientos en la provincia, las autoridades han tomado medidas para evitar mayores males. — Cifra.

TAJO Y ALBERCHE, DESBORDADOS

Talavera de la Reina, 22.--Los ríos Tajo y Alberche se desbordaron en su confluencia durante la pasada noche, inundando las vegas próximas a esta ciudad y el recinto donde se celebran los mercados de ganado, así como el parque de la Alameda. Las aguas afectaron también a la carretera de Madrid a Badajoz, en el kilómetro 115, por lo que el tráfico hubo de ser cortado hasta las primeras horas de la mañana de hoy en que se dió paso a vehículos de gran tonelaje. Los coches ligeros tienen que desviarse por otras carreteras secundarias.—Cifra.

TIERRAS ANEGADAS EN MANZANARES

Manzanares (C. Real), 22.—Continúa el régimen de lluvias sobre Manzanares, que no ha cesado desde hace un mes. Las tierras están completamente embarrancadas y las labores del campo interrumpidas. Las sementeras del ciclo temprano no han podido efectuarse este año. Las cepas se encuentran en su mayor parte sin podar y pronto pasará el tiempo de estas faenas, pero la gente no puede salir al campo ni utilizar tractores porque quedarían atrapados por el barro.

Los niveles de los pozos han subido unos cuatro metros sobre su capacidad acostumbrada y los motores para extraer las aguas están anegados, lo mismo que las acequias de riego.—Cifra.

EL TEMPORAL EN CANARIAS

Las Palmas (Canarias), 22. — Desde madrugada arreció el temporal que está azotando violentamente el litoral de Las Palmas. El agua ha invadido la Avenida del paseo de la playa de Las Canteras, destrozando casetas de lona y material de los balnearios. El agua penetró también en varias calles inmediatas a la playa.

Los buques atracados a los muelles no se hacen a la mar, por la fuerte resaca haciéndolo solamente los que se encuentran en puertos del Sur, más abrigados del viento.

El buque correo "Ciudad de Cádiz", que debía haber llegado hace dos días, navega lentamente capeando el temporal. El trasatlántico inglés "Empress of England", que desde Londres se dirige a Dakar en crucero turístico, entrará hoy de arribada forzosa para que el pasaje se reponga. El pesquero italiano "Pingüino", de 160 toneladas, que se perdió el sábado a tres millas al norte de Cabo Bojador, se desconoce su suerte. Unicamente se sabe que el pesquero "Ermidio Borio", recogió dos cadáveres, al parecer pertenecientes a la tripulación del "Pingüino".—Cifra.

(Continúa en sexta página)

Silencio marroquí a la conferencia de Prensa de De Gaulle

Aludió al "affaire" BEN BARKA

Rabat, 21. — (Del corresponsal de «Efe»).

En sus diarios hablados de esta noche (tanto en lengua francesa como árabe o español) la radiodifusión marroquí no ha mencionado la conferencia de prensa celebrada esta tarde en París por el general De Gaulle y en el curso de la cual aludió al affaire Ben Barka y las relaciones entre Francia y Marruecos.

El hecho de que la radio oficial pase en silencio la intervención del jefe del Estado francés es interpretado como el deseo de no «reaccionar en caliente». Los observadores opinan que Marruecos reitera su postura anterior: «desconocimiento de las acusaciones, habida cuenta que las autoridades francesas no transmitieron a Rabat el dosier completo sobre el caso llamado Ben Barka».—Efe.

Ardió al concluir su primer viaje

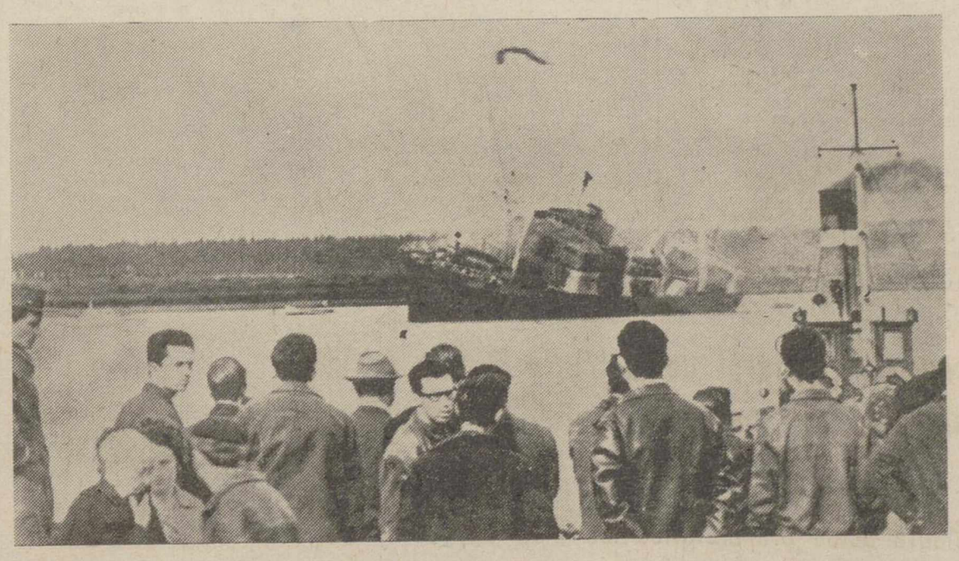

HUELVA.—Al acabar su primer viaje, ha ardido en la ría Odiel el buque congelador «Juan de Urbieta». El modernísimo buque había costado 80 millones de pesetas.—(Foto EUROPA PRESS)

Richard Burton, Laurence Olivier, Julie Chistie y Julie Andrews, entre los intérpretes premiados

Hollywood (California, Estados Unidos), 21. — (Por Jerry Yeblanc).

Cinco de las diez menciones por mejores interpretaciones cinematográficas en 1966 (Premios Oscar), anunciadas hoy por la Academia de Artes y Ciencias Cinematográficas han correspondido a los artistas británicos Richard Burton, Laurence Olivier, Julie Christie, Julie Andrews y Samantha Eggar.

Burton ha sido distinguido por su trabajo en la película «The Spy Who Came in from the Cold»; Olivier por «Othelo»; Julie Andrews, por «Sound of Music»; Julie Christie por «Darling» y Samantha Eggar, por «The Collector».

Otras citaciones correspondientes a mejores actuaciones han sido para Oskar Wener, por su trabajo en «Ship of Fools»; Rod Steiger, por «The Pawnorokery» y Lee Marvin por «Cat Ballou».

Las distinciones para actores en papeles no protagonistas, han sido otorgadas al escocés Ian Bannen por su trabajo en «The Flight of the Phoenix»; al británico Frank Finlay, por «Othelo»; al también británico Tom Courtenay, por su intervención en «Doctor Zhivago»; a Michael Dunn, por «Ship of Fools», y a Martin Balsam, por su interpretación en «A Thousand Clowns».

Las menciones para actrices en segundos papeles han correspondido a Maggie Smith y Joyce Redman, por «Othelo»; Rurth Gordon por «Inside Daisy Clover»; Shelley Winter, por «A Patch of Blue», y Peggy Wood, por «Sound of Music».

Las mejores películas del año, según la Academia, han sido «Darling», «Dr. Zhivago», «Ship of Fools», «The Sound of Music» y «A Thousand Clowns».

Y las cinco mejores películas producidas por países extranjeros: «Blood on de Land» (Grecia); «Dear John» (Suecia); «Kwaidan» (Japón); «Marriage Italia Style» (Italia) y «The shop on main Street» (Checoslovaquia).

En las menciones para la mejor dirección, ha surgido una sorpresa; el nombre de Hiroshi Teshigahara, con «Oman in the Dunes» (Japón).

Otros citados en la misma categoría son: John Schlesinger («Daring»); William Wyler («The Collector»); David Lean, («Doctor Zhivago»), y Robert Wise («The Sound of Music»).

Las mejores canciones cinematográficas de 1965, según la Academia, han sido: «The Ballad of cat Ballou», de «Cat Ballou»; «I Will Wait for you», de la película francesa «Les parapluies de Cherbourg»; «The shadow of your Smile», de «The Sandpiper»; «The sweethart Tree», de la película «The Greatrace» y «What's Ne Pussycat», del film del mismo nombre.

En la lista de los mejores cortometrajes figuran la película británica Sonow y la francesa «Le Poulet».

En la sección de dibujos animados figura el film italiano «Thieving Magpie».

Entre las películas que han recibido mayores honores en todas las categorías están «Doctor Zhivago» y «The Sound of Music», las dos con diez, y «Ship of Fools», con ocho.

Seis películas han logrado cinco menciones cada una: «The agony and the Ectasy», «Cat Ballou», «Darling», «The Great Race», «The Breatest Story eyer Told» y «A Patch of Blue».

Los «Oscar» correspondientes serán entregados el día 18 de abril próximo en el «Auditorium» de Santa Mónica, en una ceremonia a la que asistirán muchas «estrellas» de la pantalla y hará de maestro de ceremonias el cómico Bob Hope.

La lista de menciones ha sido hecha pública hoy por el presidente de la Academia, Arthur Freed, y el actor Gregory Peck, que es miembro del Consejo de la Academia.—Efe.

LA HORA INTERNACIONAL

Por JOSE LUIS ALONSO ALMODOVAR

La conferencia de Prensa de DE GAULLE

Por primera vez después de su precaria reelección en diciembre, el presidente De Gaulle ha celebrado en el Elíseo una de sus célebres conferencias de prensa, a las que el general suele rodear de un espectacular «suspense» que consideramos innecesario. Cuando De Gaulle se reúne, cada varios meses, con los informadores, siempre tiene «en la manga» alguna declaración efectista y atrevida. Su inclinación nata a la grandilocuencia y su desmedida vanidad le llevan a adoptar con frecuencia ciertas actitudes teatrales, que amparan su deseo de llamar constantemente la atención. Desde que se anuncia en París que el jefe del Estado se propone convocar una rueda de prensa, comienzan a brotar en todas partes las más variadas especulaciones, queriendo adivinar cuál será el golpe de efecto que prepara. Sus conferencias han dejado de constituir acontecimientos políticos de primera magnitud para transformarse en fuente de sensacionalismo y polémica.

En esta ocasión, puede afirmarse que la curiosidad resultaba aún mayor, ya que se trataba de las primeras manifestaciones públicas del presidente durante su segundo mandato. Cabía suponer, por tanto, que De Gaulle no sólo se mantendría en la misma línea de las convocatorias anteriores, sino que quizá exhibiera además esas originalidades que le han convertido en el «enfant terrible» de Occidente. La inclusión del «caso Ben Barka» en el índice de temas a comentar contribuía también al expectante ambiente creado. De Gaulle no habrá defraudado seguramente a quienes esperaban de sus palabras nuevos motivos de controversia. Pero, tampoco hay en ellas demasiada base para cultivar esta vez el sensacionalismo. Casi todo cuanto dijo el presidente eran reiteraciones de sus conocidos puntos de vista en política internacional. Su poca prudencia le hizo referirse al secuestro de Ben Barka con cierta frivolidad, que puede enfriar todavía más las relaciones franco-marroquíes; y su orgulloso nacionalismo originó, sin duda, esta fátua afirmación: «No hay moneda más sólida que el franco».

El aspecto más interesante, sin embargo, de su declaración, que duró una hora y diez minutos, fueron sus alusiones a los grandes temas políticos del momento internacional. Singularmente tres: la OTAN, el Mercado Común y la guerra del Vietnam. Desde hace tiempo, estos tres puntos vienen constituyendo los principales motivos de fricción y desavenencia entre la Francia gaullista y las demás naciones dirigentes del mundo libre. El Gobierno de París ha continuado dificultando el normal funcionamiento de la Comunidad Económica Europea y levantando obstáculos en el proceso integrador occidental. Couve de Murville llevaba varios meses sin asistir siquiera a las sesiones de los ministros de los «seis», y cada nueva propuesta suya implicaba mayores exigencias francesas, en perjuicio de las estructuras supranacionales previstas por el Tratado de Roma. Hace escasamente un mes, su intolerancia puso al Mercado Común al borde de la quiebra definitiva en la reunión de Luxemburgo. Sólo la paciencia y la flexibilidad de los otros cinco negociadores —que han tenido que ceder en casi todas las cuestiones— pudieron superar la crisis. De Gaulle expresó ayer su satisfacción por los acuerdos adoptados en la capital luxemburguesa. Naturalmente.

En cuanto al conflicto indochino, sus palabras de anoche, en la conferencia de prensa, parecen bastante plausibles y atinadas. Pero, cuidadosamente elegidas sin duda, no responden con exactitud al verdadero criterio del general. Dice De Gaulle «no hay forma de detener la guerra en Vietnam más que por medio de un acuerdo entre las partes interesadas». Por supuesto, lo consideramos cierto, y tal es el deseo repetidamente expuesto por los Estados Unidos: una solución pacífica y negociada. Johnson lo ha proclamado así infinitas veces. Luego añade el presidente francés: «las condiciones para la paz se basan en el fin de toda intervención extranjera». También estamos de acuerdo. Tan pronto como cese la agresión de Vietnam del Norte —y su protectora la China roja— contra el territorio survietnamita, podrá restaurarse una paz efectiva, y las fuerzas de Norteamérica y sus aliados abandonarán el país. Lo que De Gaulle no debe proponer en justicia —si el realismo político no queda arrinconado por el resentimiento— es la entrega de Vietnam del Sur a la dominación comunista, resignándose a perder sucesivamente todo el sureste de Asia o teniendo que resistir más tarde en cualquier otro lugar de la zona, en mucho peores circunstancias. Cese de la intervención extranjera, sí; pero de forma total y con garantías. Eso no quiso aclararlo De Gaulle.

La OTAN, finalmente, constituye uno de los blancos favoritos de los ataques del presidente de Francia. Después de echar por tierra el proyecto de establecer una fuerza atómica multilateral, dependiente de la Alianza Atlántica, y crear su propio poder nuclear de disuasión, De Gaulle insiste con aspereza en una profunda revisión del Tratado. Reiteró además que para 1969 no habrá ya tropas francesas dependientes de la OTAN. «No existe justificación para la Alianza en su forma actual», vino a decir. Se trata de un tema, a nuestro juicio, extraordinariamente delicado y complejo, de urgente planteamiento, pero ante el que resulta preciso actuar con la máxima prudencia. Parece conveniente una mejor adecuación de las estructuras de la OTAN a las nuevas realidades políticas mundiales, mas siempre encaminada a fortalecer este organismo, que representa el más firme apoyo en la defensa común de Occidente.

La expansión comercial española

EXPORTACIONES: en los últimos 5 años se ha doblado su volumen

La Administración, afectada también por el Desarrollo, ha de ir perfeccionando sus medios de acción

Madrid, 22.—El director general de Expansión Comercial del Ministerio de Comercio, don Juan Bautista Ginebra, ha respondido esta noche a las preguntas que le han sido formuladas en el espacio «Rueda de Prensa» de Televisión Española.

Las preguntas giraron en torno a los siguientes temas:

—Medidas que podrían adoptarse para tratar de disminuir el déficit de nuestra balanza comercial que se estima para 1965 en 1.800 millones de dólares, determinado por el volumen creciente de las importaciones frente a una línea casi constante en la exportación.

—Falta de una coordinación completa entre los diversos órganos de la Administración ya que mientras parece que el Ministerio de Comercio quiere dar toda clase de facilidades y ayudas, Hacienda quiere aplicar toda clase de impuestos no protege suficientemente a la industria.

—Sobre contactos que el director general de Expansión Comercial ha mantenido en Moscú y las posibilidades que ofrece aquel mercado.

—Si el crédito de mil millones de dólares para las exportaciones a Hispanoamerica, es una cifra abrumadora y excesiva para la economía española.

—Acción del Ministerio de Comercio para favorecer las exportaciones.

En respuesta a estas preguntas, el señor Ginebra dijo, entre otras cosas:

—No se mantiene constante el volumen de nuestras exportaciones. Creo que en los últimos cinco años hemos doblado el volumen. Si nos ceñimos concretamente a los dos últimos años y si sumamos la exportación del 64 y del 65, nos encontramos con que, a partir del 63 corresponde, aproximadamente, el 18 por ciento de crecimiento acumulativo que está incluso por encima de lo previsto en el Plan de Desarrollo. Una serie de medidas en cuanto a crédito, seguro, misiones comerciales en el exterior y política de ferias irán proporcionando una facilidad de acceso a los mercados mundiales.

—Cada Ministerio está en su papel. No se puede afirmar que haya una coordinación absoluta porque realmente toda la administración española está sufriendo el impacto de un desarrollo terrible y, por lo tanto, sus propios medios de acción han de ir perfeccionándose. El Ministerio de Hacienda está en su papel en cuanto a recaudación. Las cifras en desgravación fiscal, por ejemplo, están llegando a ser muy importantes y es lógico que esto preocupe al Ministerio de Hacienda.

El Ministerio de Industria está desarollando una acción muy importante en favorecer la libertad de exportación total de las empresas españolas y en este sentido se está avanzando muchísimo.

—Durante mi estancia en Moscú, a donde fui a visitar una Feria de Industrias Químicas, invitado por la Cámara de Comercio soviética, me preocupé de conocer «in situ», las posibilidades del mercado ruso para productos españoles. No se puede hablar del mercado ruso por lo que es sobre el papel, de acuerdo con el número de habitantes. La verdad es que para muchos artículos ese mercado se queda muy estrecho. Puedo decir como anécdota, que las naranjas se ponen en Moscu a 110 pesetas el kilo. A este nivel de precios es muy difícil pensar en una capacidad de consumo importante. Por lo tanto, aun cuando nuestro comercio con el Este, en general, ha aumentado mucho y seguirá almentando de una manera importante en cifras relati-

(Continúa en sexta página)

DEAN RUSK ANTE EL COMITE DE RELACIONES EXTERIORES DEL SENADO

WANSHINGTON.—Dean Rusk ha hecho importantes declaraciones sobre la guerra en Vietnam ante el Comité de Relaciones Exteriores del Senado y defendido el importante papel que USA está desarrollando en Asia y que sus decisiones de paz tienen que partir de Hanoi. Dean Rusk durante un momento de su explosiva intervención ante el Comité de Relaciones.—(Foto EUROPA PRESS)

Petróleo burgalés

Positivos indicios en el pozo "Escalada 1"

Buenas perspectivas también en el "Ayoluengo 22"

Burgos, 22. — La actualidad petrolífera ofrece como motivo destacado la confirmación de los positivos indicios registrados en el pozo «Escalada - 1», situado en los Altos de San Felices. La perforación en este pozo, que puede ser clave de la probable ampliación del Campo de la Lora, a la orilla del río Rudron, se proseguirá hasta los dos mil metros de profundidad.

Respecto a los yacimientos del Páramo loreño se puede añadir que también el «Ayoluengo - 22», presenta buenas perspectivas al haber permitido recoger muestras de hidrocarburo. El campo petrolífero se está desarrollando mucho, pues han sido abiertas en él nuevas pistas y la estación receptora ya ofrece un aspecto impresionante con sus dos grandes tanques de 800.000 litros y otros auxiliares. El montaje de la estación ya está muy avanzado y actualmente se trabaja en los separadores, que podrían recoger 3.000 barricas diarias de crudo. Están igualmente construyéndose varios pabellones destinados a residencia del personal de las Compañías propietarias y un cuartelillo para la Guardia Civil. Han dado comienzo los trabajos del estudio topográfico para el pequeño oleoducto que, arrancando de la estación receptora descenderá hasta la carretera Burgos-Santander para evitar a los camiones cisternas la difícil subida al Páramo.—Cifra.

Rally Barcelona - Sitges

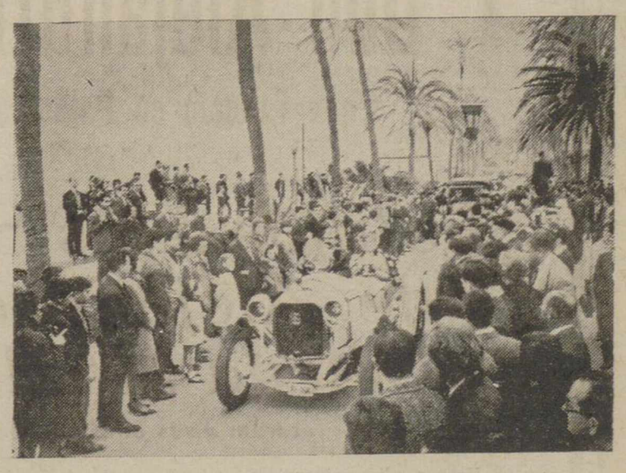

Se celebró, una vez más, el tradicional Rally de coches antiguos Barcelona-Sitges. Este año la participación ha sido más numerosa, y algunos ejemplares de automóviles, ciertamente de museo. Vemos en la foto la llegada de uno de estos «pioneros» de las carreteras, a la localidad de Sitges.—(Foto FIEL)

M.C.D.2022

PALENCIA AL DIA

[illegible] cruz

[illegible] abernos [illegible] lluvia [illegible] do en [illegible] adero [illegible] corrientes [illegible] menazadora [illegible] como un ra- [illegible] nermes mar- [illegible] nes, parec [illegible] do unos tin- [illegible] tes menos so[illegible]

Las lluvias, a [illegible] hoy amagan, no dan, al meno[illegible] insistencia de dias atrás. Y [illegible] hace que las otras aguas de los [illegible] pierdan virulencia, y remansen [illegible] caudales, que pasan casi a ras de [illegible] tierras bajas, pero sin desbordarlas.

Muchos anegamientos se han producido. Han sido bastantes las tierras de labor, las huertas y los lugares inundados. De la vega saldañesa nos llegan noticias de cuantiosos daños producidos en las fértiles tierras embarradas, por la riada del Carrión.

También de que los moradores de muchos pueblecillos de la vega: Lobera, Gañinas, Pedrosa, Lagunilla, Villarrodrigo, Villaluenga de la Vega, Santa Olaja, Barrios, Poza de la Vega, San Martín del Obispo, Quintana, y otros, están reintegrándose a sus hogares, conjurado, por ahora, el peligro de nuevas inundaciones.

Muchos residentes en estos pueblos hubieron de ser evacuados el domingo y el lunes, a Saldaña, para evitar el peligro de la riada. Los vecinos de la villa, sin excepción, respondieron a una a la llamada de colaboración y ayuda que lanzó su alcalde, y tractores, coches, carros y la prestación personal correspondiente, fueron puestos a su disposición, para efectuar los más precisos desalojamientos y transporte de evacuados y de ganados, y evitarles riesgos.

Fue una bonita lección cívica, que la población de Saldaña ha escrito, en estas horas duras de la riada.

Ahora todo parece volver a la normalidad. El sol, aunque tímidamente, se asoma en los balconajes de las aun torvas nubes. Los niveles de los pantanos de Compuerto, Camporredondo y Aguilar, que tanto influyen en los niveles de los ríos Carrión y Pisuerga, bajan; y, también, bajan los niveles de los ríos.

¿Tiempo de esperanza? Vamos a desear que sea así. Que la lluvia haga de esta tregua, una dilatada detención, para que los daños y las angustias de muchos palentinos no sigan adelante.

— oOo —

Y como todo no van a ser penas, recojamos con satisfacción el acuerdo tomado por la Comisión Delegada de Asuntos Económicos, reunida últimamente en Madrid, bajo la presidencia de S. E. el Jefe del Estado. En virtud de dicho acuerdo se concede a la Comisión Provincial de Servicios Técnicos de Palencia 31 millones de pesetas, de los cuales, casi la mitad corresponden al plan normal de obras y servicios provinciales, que, oportunamente, ya se hizo público, y los 16 millones y pico restantes para efectuar los cambios previstos en la infraestructura de los núcleos seleccionados de Tierra de Campos.

Con dicha concesión se efectuarán algunas importantes obras de abastecimiento de aguas en Monzón, construcción de estaciones depuradoras de aguas y ampliación de las actuales redes en Paredes, Carrión, Osorno y Frómista, y tendido de alta tensión desde Sahagún hasta Frómista, entre otras mejoras, que aportarán su beneficio a las localidades palentinas correspondientes, y, por ende, a nuestra provincia.

He aquí, pues, el cara y cruz de estas jornadas que nos han sido dadas vivir a los palentinos.

ENCARGADO DE ALBAÑILERIA

Se precisa para trabajar en Bilbao. Retribución a convenir. Edad entre 30 y 45 años. Indispensable experiencia. Escribir a PUBLICIDAD AURMAN núm. 1.100 Apartado, 1.488. BILBAO

Don Arsenio Illán Calvo, nuevo Delegado de Hacienda de PALENCIA

D. Arsenio Illán Calvo

El pasado sábado día 19, se hizo cargo de la Delegación de Hacienda de Palencia, el Iltmo. señor don Arsenio Illán Calvo, nombrado por la Superioridad para dicho destino, según Decreto de 3 de febrero del año actual.

Previamente, según las formalidades tradicionales, el señor Illán Calvo efectuó la solemne posesión de dicho cargo, el día 7 del actual, ante el subsecretario del Ministerio de Hacienda, en Madrid.

Al efectuar la toma del mando en Palencia, el nuevo Delegado de Hacienda saludó a todo el personal de la misma, a quien dirigió unas cordiales frases de ofrecimiento y solicitando la mayor colaboración de todos, que no dudaba estaba seguro le prestarían, para la mejor marcha de los servicios generales de la Hacienda Pública en Palencia, a él encomendados.

En la fecha del lunes, el Sr. Illán Calvo, acompañado por el secretario de Hacienda, don Ramón Camino Isasmendi, visitó a las primeras autoridades palentinas y las cumplimentó.

El nuevo Delegado de Hacienda de Palencia es natural de Zamora, donde nació en el año 1904 y pertenece al Cuerpo de Inspectores Diplomados de los Tributos.

Ingresó, por oposición, en el Cuerpo General de Administración de la Hacienda Pública el 19 de febrero de 1923, en Zamora; también por oposición, ingresó en el Cuerpo de Inspectores Diplomados de los Tributos, en 1942; fue administrador de Rentas Públicas de Zamora desde el 13 de febrero de 1940, hasta el 30 de julio de 1948, en que fue designado segundo jefe de la Delegación de Zaragoza. En este cargo estuvo hasta el 20 de junio de 1956, en cuya fecha fue designado Delegado de Hacienda de Teruel, por Decreto del 14 de junio del mismo año, para pasar a la Delegación de Palencia, en la fecha antedicha, según Decreto asimismo reseñado.

El señor Illán Calvo, de gran preparación y competencia, ha llevado a cabo en los diversos cargos confiados por la Superioridad, una magnífica labor, dejando en todos los lugares por donde fue prestando sus servicios a la Hacienda Pública positivas muestras de su dedicación y de su experiencia.

Avalado por estos éxitos profesionales en su brillante carrera, llega a Palencia, también animado de los mejores propósitos de seguir sirviendo con la mejor justicia y fidelidad los destinos encomendados.

DIARIO-DIA le expresa su bienvenida a Palencia y le ofrece sus columnas para cualquier servicio de interés público que pueda precisar.

Programa general de la Santa Misión en la Catedral, con motivo del Jubileo Conciliar

Se celebrará del 27 de febrero al 6 de marzo, y habrá actos preparatorios los días 24, 25 y 26

Como oportunamente hemos informado a nuestros lectores, se celebrará en Palencia la Santa Misión, en la Catedral, con motivo del Jubileo Conciliar.

Damos cuenta del Programa general de estos actos, para orientación de los palentinos:

ACTOS PREPARATORIOS DE LA MISION

Día 24.—Retiro espiritual extraordinario para todos los sacerdotes y religiosos de la ciudad, a las 5,30 de la tarde en la iglesia parroquial de Nuestra Señora de la Calle.

Día 25.—A las seis de la tarde, retiro espiritual para todas las religiosas de la ciudad, en la parroquia de Nuestra Señora de la Calle.

A las 7,30 de la tarde concentración en la iglesia parroquial de San Miguel de todos los sacerdotes, religiosos, seminario, noviciados y escuelas apostólicas de religiosos y traslado procesional a la Catedral, donde a las ocho, habrá misa concelebrada por S. E. Rvdma. y representaciones del Excmo. Cabildo, Seminario, párrocos, religiosos y consiliarios de movimientos de A. C. y Cursillos de Cristiandad. Pueden asistir todos los fieles.

Día 26.—A las seis de la tarde concentración de todas las religiosas, noviciados y escuelas apostólicas de las mismas y chicas estudiantes con residencia interna en los colegios de las mismas, en la Catedral. Misa concelebrada, como el día anterior.

Día 27.—A las 6,30, comienzo de la Gran Misión, que darán los Reverendos PP. Moneo, Torres y López, S. J. y acto seguido, misa y cultos de la novena del Santo Cristo de Medinaceli, en la Catedral.

Días del 28 al 6 de marzo.—Todos los días en la Catedral, a las 7,30 de la mañana, acto misional, rosario, meditación santa misa.

A las 17 (para los que no puedan asistir a los actos de la noche) Santa Misión con plática y meditación, dirigidas por los PP. Jesús Moneo y José María López, S. J.

A las 19,30, Santa Misión para todos los palentinos: Preces comunitarias, Proclamación del mensaje de Redención.

Plática: Temas conciliares, meditación, por los PP. Moneo y Torres.

Día 6 de marzo.—Clausura de la Misión a las cinco y media y acto seguido cultos del último día de la novena del Santo Cristo de Medinaceli.

NOTA.—El sábado día 5, a las once y media de la mañana, concentración de los niños de las escuelas primarias en la Catedral, con misa del Prelado.

Diario de avisos

FARMACIAS DE GUARDIA.—Durante la semana están de guardia las siguientes:

La de don Alberto Torres Andrés (Mayor, número 2).

La de doña Victoria Manteca Manteca (Mayor, número 120).

La de don Enrique Junco Calderón (Avda. Valladolid, número 4).

REGISTRO CIVIL

NACIMIENTOS. — José María Cabezudo y Asensio, de José María y Amelia; María Teresa Serrano y de la Hera, de Rafael y María Teresa; Julio Valdeolmillos y Martín, de Angel Fausto y Amparo.

MATRIMONIOS. — Luis Pancorbo y Lozano, con María Luisa Cabañero y López Francos; Victoriano Maestro y Tejeda, con Margarita Martínez y Candelas; Juan Reol y Fernández, con Felicitas Tamayo y Santos.

DEFUNCIONES. — Andrés Prieto y Arjona, de 65 años, Mayor, 65; Rosario Schaman y Romero, de 76 años, Sanatorio San Luis.

CUPON PRO CIEGOS

En el sorteo celebrado el día 21 de febrero ha resultado premiado con 500 pesetas el número 304, y con 50 pesetas todos los terminados en 04.

LETRAS DE LUTO

Se cumple el undécimo aniversario del fallecimiento de don Alejandro Ortega Delgado, industrial que fue de esta plaza, y fundador de una prestigiosa firma comercial, que extendió su fama por toda la región.

El recuerdo pervive en la memoria de los que supieron de su laboriosidad, iniciativa personal y natural abierto y caballeroso.

En esta triste fecha renovamos nuestro pésame a sus apenados hijos y a las sociedades Hijos de Alejandro Ortega S. L., y Ortega Matilla S. A.

Cartelera

TEATRO PRINCIPAL

HOY:

¡Sensacional estreno!

«EL RESTO ES SILENCIO»

Con:
Hardy Kruger
Peter Van Eyck

Una extraordinaria película policíaca

TEATRO ORTEGA

Función 7'45. Autorizada mayores de 14 años

La historia de un asalto a un Banco concienzudamente preparado por unos desalmados sin piedad

«EL HONORABLE INQUILINO»

(Estreno)

¡Atractiva, emocionante, misteriosa!

PROYECCIONES

3'30 Mayores de 16 años

Programa doble de intenso interés:

«LABIOS ROJOS»

de acción, y

«OESTE NEVADA JOE»

Technicolor, emocionantes luchas a puñetazos y pistola

CASTILLA

3'30 Mayores de 16 años

Agradable y emocionante programa doble:

«BAMBALINAS»

Con

«¡KING KONG!»

el monstruo más fantástico de todos los tiempos

CINE REY DON SANCHO

5 — 7'45 Y 10'30

ULTIMOS DIAS

«OPERACION TRUENO»

¡La cuarta aventura de James Bond!

(Mayores de 18 años)

CINE AVENIDA

Continua desde las [illegible]

PROGRAMA DOBLE
ULTIMOS DIAS

«EL ULTIMO SUPERVIVIENTE»

(Pases: 6'30 y 10).

y

«EL CONDE SANDORF»

(Pases: 5 y 8'15).

(Toleradas menores)

CALIFICACION MORAL:

«Nobleza baturra» (2), «El ángel sucio» (5), «El terror de las chicas» (2), «King Kong» (2), «Operación trueno» (3 R.), «El último superviviente» (2), «El conde Sandorf» (2), «La pantera del gatillo» (5), «Sopa de gansos» (5).

LIBROS

ULTIMAS NOVEDADES

Siempre al servicio del LECTOR en

I. G. Diario-Dia

El nivel de los ríos ha bajado ligeramente

En la zona de Saldaña, se reintegran a sus hogares los moradores evacuados de los pueblos de la vega

El tiempo sigue inseguro, amenazando lluvias

Sigue el tiempo inseguro, con amenaza de lluvia. Y, por ende, con peligro de desbordamientos. Estos, al menos en la jornada del martes, según los informes que tenemos, tienden a remitir. El nivel del Carrión ha bajado ligeramente, lo que pone un esperanzador compás de espera en su amenaza de desbordamiento por las huertas bajas.

La impresión en la provincia es alentadora, aunque parece ser que, tanto el Carrión como el Pisuerga se muestran menos amenazadores que en las jornadas precedentes, para las tierras y pueblos asentados en las partes bajas de sus márgenes.

De Saldaña recibimos noticias indicándonos que el Carrión ha bajado bastante su nivel, lo que ha devuelto la tranquilidad a buen número de vecinos, no sólo de Saldaña, sino de todos los pueblos de la Vega: Lobera, Quintana, Gañinas, San Martín del Obispo, Villaluenga, Villarrodrigo, Pedrosa, Lagunilla, Villaluenga, Santa Olaja, Barrios, Poza de la Vega, etcétera, que pasaron unas horas dramáticas el domingo y el lunes, a consecuencia de la crecida del río, que anegó algunas tierras y zonas pobladas, obligando a sus moradores a evacuarlas precipitadamente, para evitar posibles peligros y pérdidas de animales, principalmente.

El vecindario de Saldaña, también alarmado por el mal cariz del río, que afectó la zona baja de la población, especialmente la parte del Soto, donde saltaron las aguas, respondió como uno a la demanda de colaboración pedida por el alcalde de la villa don José María Lozano, acudiendo con tractores, autos, carros, etc., para ayudar a la evacuación de personas (entre éstas dos enfermos de San Martín), y ganados de las localidades más afectadas por la riada; cobijándose aquéllas en la Cafetería, Cine Morrondo, Escuelas y casas particulares de la villa, y el ganado en corrales de vecinos de esta población. Los PP. Alemanes del Colegio de «San Francisco Javier», también prestaron su eficaz ayuda y colaboración.

En la jornada del martes, el panorama del río, como decimos, ha mejorado, y las personas evacuadas han retornado a sus lugares de procedencia.

Los daños causados hasta ahora han sido grandes, sobre todo en las tierras de labor de la vega, que han sufrido grandes encharcamientos. Algunas cuadras y partes bajas de las casas afectadas, también han sufrido daños.

En las zonas provinciales se vive este leve respiro que la pequeña baja del nivel de los ríos se ha observado hoy. Pero se mantiene la inquietud y vigilancia, pues, mientras el estado lluvioso no desaparezca, la amenaza de nuevos desbordamientos persistirá.

RTFE de la FALANGE

DELEGACION PROVINCIAL DE SECCION FEMENINA

DE INTERES PARA TODAS LAS APRENDICES. — Se recuerda a todas las niñas comprendidas entre los 14 y los 17 años, que el cursillo para aprendices, empezará en el próximo mes de marzo, debiendo pasar por la Delegación Local de la Sección Femenina (Becerro de Bengoa, 3 y 5), todas aquellas niñas que deseen asistir, a fin de informarles sobre el horario del citado cursillo y tomar nota de su nombre y dirección.

Para la canalización del Carrión en Palencia

Hoy, reunión en la Casa Sindical

Una interesante disposición del Ministerio de Obras Públicas

Hoy miércoles, como ya hemos indicado, se reunirán en la Casa Sindical los propietarios de fincas de las zonas huertanas de las márgenes del Carrión en la capital, convocados por la Hermandad Sindical de Labradores de Palencia.

Se va a tratar de la manera de acabar con los daños, que las crecidas del río ocasionan en aquellos parajes. Sobre el particular, las últimas gestiones se remontan a febrero de 1962, cuando un grupo de 43 personas presentaron un escrito ante la Confederación Hidrográfica del Duero exponiendo su problema e interesando el apoyo oficial para solucionarlo, pues estimaban que la causa de la gravedad de tal situación tenía su origen en las aguas recogidas y canalizadas en la zona de La Nava de Campos y vertidas en el Carrión, arriba de Palencia.

Algún tiempo más tarde llegó la respuesta de la propia Confederación, exculpando a las obras de La Nava de la parte que pudiera corresponderla en las grandes avenidas del río en la capital. Allí se les indicaba también a los que suscribieron el primer escrito los medios oficiales, que a su alcance tenían para afrontar con posibilidades de éxito el problema. De esos medios se va a tratar en la reunión del miércoles. Existe una Ley de 1911, según la cual el dragado del Carrión puede llevarse a cabo por la Confederación, que correría con el 75 por 100 del presupuesto, correspondiendo el 25 por 100 restante a los propios beneficiarios, a quien la propia Confederación anticiparía su porcentaje, para ser reintegrado en 20 años. La medida, pues, es interesante y muy digna de ser tenida en cuenta, si de verdad se quiere solucionar de una vez este problema, lo mismo que se ha hecho en no pocos pueblos palentinos, que también conocían periódicamente el azote de las riadas.

La grave situación por la que han pasado recientemente extensas zonas huertanas palentinas garantizan la asistencia de público a la reunión de hoy, que comenzará a las 7'30 de la noche.

Sabemos que la Confederación está dispuesta a imprimir la máxima celeridad a estos trabajos, si los interesados se acogieran a esa Disposición vigente.

CASA DE SOCORRO

LESIONADOS. — El personal de servicio en la Casa de Socorro ha prestado asistencia médica a los siguientes lesionados:

Leopoldo Arnáiz, de 7 años, que sufría fracturas de cúbito y radio izquierdos, causados por caída.

Félix Camargo, de 8 años, herida contusa en el labio superior.

Francisco Guzón, de 35 años, herida contusa en la región superciliar derecha, por caída.

Córdula Seco, de 50 años, herida contusa en el dedo índice de la mano derecha.

Dietario

Miércoles 23 de Febrero de 1966

CENIZA

SANTORAL. — Santos: Pedro Damián, confesor, doctor; Félix, obispo; Florencio, confesor; Lázaro, monje; Romana, Milburga, Marta, vírgenes; Policarpo, presbítero; Sireno, monje, mártires. — (Misa: Del Miércoles de Ceniza. Color: Morado).

Sale el sol a las 6'58 horas y se pone a las 18 horas. Sale la luna a las 8'37 horas y se pone a las 20'56 horas. Cuarto creciente el día 28.

REFRAN: Por San Matías —el 24—, se igualan las noches a los días.

EL TIEMPO EN PALENCIA

Barómetro: A las 18 de ayer, 681'4. A las 8 de hoy, 684'0. — Temperaturas: Máxima de ayer, 9'2. Mínima de hoy, 4'2. — Dirección del viento: A las 18 de ayer, SW. A las 8 de hoy, SW. — Lluvia, 3'0. Humedad relativa media, 83 por 100.

ARTICULOS DE OFICINA, EN I. G. DIARIO-DIA

EFEMERIDES. — 1530: El Papa Clemente VII corona en Bolonia al emperador Carlos V, acompañándole, lo mismo que en sus viajes por Italia, Alemania y Austria, el obispo de Palencia don Pedro Sarmientos. — 1503: Batalla de Ruvo. — 1535: Descubrimiento del archipiélago de los Galápagos. — 1685: Nace el músico Haendel. — 1792: Muere el pintor inglés Reynolds. — 1947: Disolución del Estado de Prusia.

Rincón ameno

DEFECTO

Al terminar una de las corridas toreadas por aquel genial torero de la improvisación que fue Joaquín Rodríguez (Cagancho), varios amigos le preguntaron la razón de la mala tarde que había tenido.

Las razones habían sido múltiples, desde que los toros no embistieron hasta que el público estuvo en contra durante todo el tiempo. El torero, que las explicaba detalladamente, dijo:

--El primer toro se vencía mucho del lado izquierdo. Iba a por mí.

Los amigos le contestaron:

--De acuerdo. El primer toro no era bueno; pero, sin embargo, el segundo era superior.

--No lo creáis, respondió «Cagancho».

--¿Qué tenía ese toro?, le preguntaron los amigos.

--Que embestía mucho, contestó el torero.

INDECISION

Uno de los acompañantes del primer ministro hindú, en su viaje a la Unión Soviética, declara a los periodistas:

--No creo que todo cuanto dicen los soviéticos sea mentira. Al revés, estimo que se debe ser tolerante y creerlos, al menos, la mitad.

Uno de la Prensa:

--¿Qué mitad?

LENGUAS VIPERINAS

En la tertulia de un café local donde se hacía la disección de todo bicho viviente a esa hora en que se animan los cafés después de terminado el trabajo del día, alguien que «cayó» en la peña se permitió alabar el genio de cierto personaje, cuyo nombre no hace al caso, y uno de los tertulianos, el de lengua más viperina, saltó:

--Es verdad, tiene tanto talento, que no hay sitio en su cabeza para el sentido común.

FUGA DE VOCALES, NUM. 24:

H.c.d d. m.n.r. q.. v..str. d.v.c..n s.. pl.c.nt.r. y .m.bl.; .s. l.s d.m.s l. .m.r.n y t.ndr.n m.s .n.m. p.r. pr.c-t.c.rl.

Solución al número 23:

En todos los designios y empresas poned toda vuestra confianza en Dios; y sea cual fuere el resultado, no dudéis que es para vos el más ventajoso.

San Francisco de Sales

CRUCIGRAMA

Número 33:

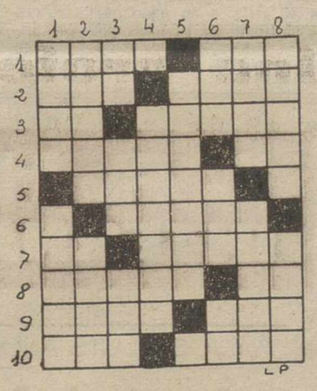

Horizontales: 1: Ostentación, pompa. Indignación. 2: Plural de vocal. Composiciones líricas. 3: Relación entre una circunferencia y su diámetro. Imagen venerada por los rusos. 4: Diminutivo de un nombre de mujer. Part. insep. 5: Parte inferior del tejado. 6: Localidad de Tenerife. 7: Símbolo químico. Ave palmípeda. 8: Ría gallega. Terminación verbal. 9: Embarcación ligera. Adverbio de modo. 10: Demostrativo. Ciudad argelina.

Verticales: 1: Cobertura. Finalice. 2: Soberana. Toros salvajes del Cáucaso. 3: Existe. Doncella india que se enamoró de Buda. Autillo. 4: Repitiese. 5: Instrumento musical de barro. 6: Loco. Anade. Terminación verbal. 7: Batracio. Puerto ruso en el Mar Negro. 8: Hizo corresponder varios sonidos. Antiguo nombre de Irlanda.

Sol. al Crucigrama número 32:

Horizontales: 1: Mito. Ica. 2: Ara. Crac. 3: Le. Arafo. 4: Onice. El. 5: Esopo. 6: Aliso. 7: Ro. Itaca. 8: Aleta. Ar. 9: Neto. Año. 10: Asa. Abas.

Verticales: 1: Malo. Arana. 2: Irene. Olés. 3: ¡Ta! Isa. Eta. 4: Acolito. 5: Crepita. 6: Ira. Osa. Ab.

SEGUROS

Se desea nombrar en las cabezas de partido judiciales de la provincia, colaborador para trabajar el ramo de PEDRISCO, en el año actual y sucesivos, entendiéndose únicamente con la dirección de la entidad en Madrid. Dirigirse, indicando posibilidades, al número 414. Apartado, 911. MADRID

UNDECIMO ANIVERSARIO DEL SEÑOR

† Don Alejandro Ortega Delgado

que falleció en Palencia, el día 23 de Febrero de 1955

D. E. P.

Sus hijos y las Sociedades Hijos de Alejandro Ortega, S. L. y Ortega Matilla, S. A.,

Al recordar a sus amistades tan triste fecha, ruegan una oración por su alma

Hoy se celebrarán misas en las Parroquias de San Lázaro de esta ciudad, y en las de Saldaña y Villalobón.

¡¡PARA SU AUTOMOVIL!!

una LAMPARA inmejorable

PERFECTAMENTE ENFOCADA

FER

CON FER EN SU COCHE... NO EXISTE LA NOCHE

M.C.D.2022

LA MUJER Y LA MODA

La mujer actual vista por la abuela

CARMEN SAN SEBASTIAN tiene sesenta y siete años y trece nietos

En sus doce libros reincide en un mismo tema: La madre, la mujer y la esposa

Es madre, mujer y maestra. Es de Bilbao. Tiene sesenta y siete años, tres hijas y trece nietos. Está contenta de la suerte que le ha deparado la vida. Es feliz, pero... Hubiera querido ser médico, aunque por los años veinte aquello estaba mal visto. No estudió medicina pero —otra vez el "pero"— ha escrito doce libros. El último, «Después de casarte», ha sido acogido con buena crítica precisamente por los temas de la mujer en él tratados: la mujer profesional, la mujer esposa y la mujer madre.

SU MARIDO ES BANQUERO

Carmen San Sebastián vive en un piso antiguo de la plaza de Oriente. Un buen piso limpio y cuidado, pero sin lujos. En el salón comedor, está su rincón. Con la clásica camilla y dos silloncitos. Con su marido y la Biblia en la mano, pasa allí la mayor parte del día.

Sale poco, es una mujer familiar y casera. Disfruta cuando los nietos vienen a verla y lee, por encima, los periódicos.

Su marido es un banquero acomodado, que no se inmiscuye en su faceta de autora. Por otro lado ella tampoco le da excesiva importancia a juzgar por la poca que da a sus escritos. Los tiene guardados en un armario, casi escondidos.

Habla bajo y muy simplemente, con extrañeza de que sus palabras puedan interesar a alguien.

CAMPOS DELIMITADOS

—Usted que escribe sobre la mujer actual, ¿cómo encuentra a esta generación en general?

—Creo que hoy están muy delimitados los campos. La juventud buena de verdad —ya que hay otra que lo es menos— tiene verdadera fuerza y vigor, tanto espiritual como físicamente.

—¿Y la suya?

—¡Qué voy a decir! Me parece casi inmejorable. Lo que la diferencia de ésta es que quizás teníamos menos oportunidades.

Lo que escribe Carmen San Sebastián no es ni más ni menos que la vida y sus problemas, pero vistos desde un ángulo muy personal, muy íntimo.

—No comprendo cómo me los editan. Si los llevo a la imprenta es empujada por personas que merecen mi confianza y que piensan que pueden servir de ayuda a alguien.

—El primer libro lo escribí durante la guerra. Apareció terminada esta. Se titulaba «Tiempos nuevos». Luego intentando educar y comprender a mis hijas fuí recogiendo experiencias y terminé haciéndome amiga de sus amigas. Charlábamos de sus dificultades, de sus estudios, de sus menudencias.

«LA MUJER NO SE MUERE POR PEQUEÑECES»

—Y comprobé, ¿sabe usted?, que la mujer no se muere por pequeñeces... Eso sí, puede sufrir mucho, lo mismo que cuando quiere mucho.

De su interés por la mujer, de su libro preferido, sacó tema para un nuevo libro.

—Sentí curiosidad por conocer mas a fondo a la mujer bíblica. De allí salió «Mujeres bíblicas», más tarde y en el Nuevo Testamento seguí con el tema en «El árbol de la vida».

Sus libros están adobados con dosis de imaginación. Son casi novelas. Novelas de una abuela de sesenta y siete años que se interesa —y esto la honra—, que quiere ahondar, calar, en una juventud «cuyos campos están muy delimitados».

Rosa Goñi
«EUROPA PRESS»

"LA MODA IBERICA"

Cuatro campeones, sable en mano, enarbolan su bandera

EL SANDALO, EL ZAFIRO y EL VIOLETA forman el triunvirato de la hegemonía del calzado español

Por *MARIA ETCHEVERS*

Siempre se ha estimado que las prendas confeccionadas en género de punto son las más apropiadas para la practica de deportes, lo mismo que para los días de campo. Según esta norma y siguiendo un camino más original que el habitual, el Instituto Nacional Coordinador de la Moda Española ha presentado un desfile de ciento cuatro modelos, treinta y dos eran de zapatería, durante el transcurso de una exhibición de esgrima y florete.

CUATRO CAMPEONES

Es verdad que un desfile de modelos despierta curiosidad tanto en el mundo femenino como en el de los comerciantes, pero en este caso junto con la curiosidad existía expectación.

Cuatro campeones, Montserrat Doria y Viky Rubio, en la modalidad de florete y, José Manuel Patiño con Julio Rubio, en la de esgrima, sable en mano, enorbolaban la bandera de una moda, que se presentaba juntamente pero al margen del deporte. Porque, lo fundamental para un deportista, como para casi todo el mundo en las prendas de vestir, es la flexibilidad que sólo estos géneros tienen.

Y ¡cómo no!, estas creaciones también tienen su línea nueva y su colorido recién nacido, con su buena dosis de geometría. Dosis de geometría que se entremezcla aún en las prendas más clásicas.

«MODA IBERICA»

Lógicamente una moda no puede salir a la calle sin bautizar. Esta nació bautizada, como los hijos recibidos con ilusión. Su nombre es genuinamente español, «Moda Ibérica», bajo esta denominación se esconden, como ya habíamos apuntado, setenta y dos modelos hispanos y treinta y dos «novedosos» zapatos recién salidos de Elda y Mallorca.

Los modernos tacones han adquirido carices arquitectónicos por lo que son ya más conocidos como «Taconescolumnas». Y como «la frasecita» es lo suficientemente gráfica, huelga el decir que son los chatos y rectos que tan poca gracia hacen a los hombres y tan cómodos resultan a las mujeres.

COLORES DE EXCEPCION: ANADE Y SANDALO

En un desfile de excepción, con demostración excepcional, no podían faltar al menos dos colores de excepción: el ánade y el sándalo.

Aunque estos colores a primera vista nos resulten bastante abstractos, la realidad es que son todo lo concretos que se puede desear dentro de una moda. Y más este año. Las tonalidades claras y difuminadas han invadido tanto la alta costura como el «prêt á porter». Por cuanto un gris ánade no puede pasar desapercibido a un cazador que se precie de serlo, ni un sándalo al que presuma de conocer la naturaleza.

En la moda femenina junto con el ánade merecen destacarse el azul atlántico, el miel y el rosa azafrán. Para ellos los tonos rojo ciclamen, por muy fuerte que parezca, el amarillo oro y el azul cobalto.

Los zapatos, para contrastar con los tacones excesivamente serios, se han revestido con colores inauditos. El sándalo, el violeta y el zafiro, forman el triunvirato de la hegemonía del calzado.

«EUROPA PRESS»

Mari Miguel
FAJAS A MEDIDA
Valentín Calderón, 19-21, 2.º, dcha.

Moda italiana para esta primavera

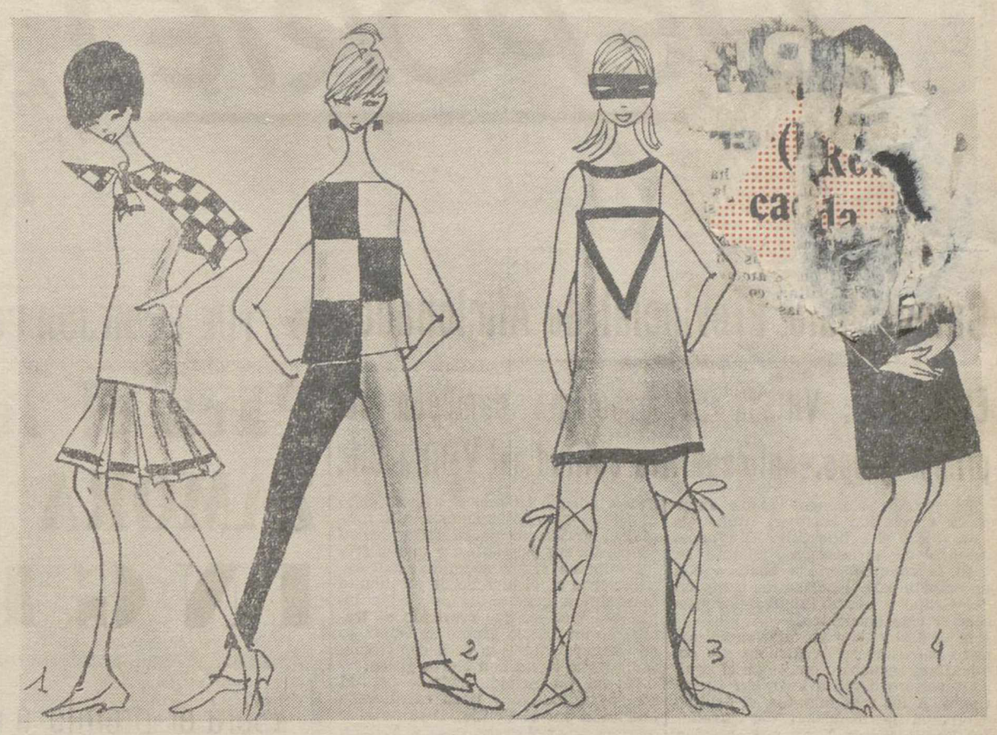

HE AQUI ALGUNOS MODELOS ITALIANOS PARA ESTA PRIMAVERA. EN ELLOS REINA LA GEOMETRIA

1.—Cuerpo y falda con tablas, en tricot blanco. Cenefa negra. Pañuelo blanco y negro.
2.—Pijama de playa a base de piezas marino y blanco.
3.—Vestido blanco con cenefas negras. Sandalias atadas hasta las rodillas.
4.—Vestido recto de tricot morado, con piezas de tricot blanco en la parte alta.

Han tenido lugar en Italia las manifestaciones de moda en el palacio Pitti, en un ambiente pacífico y bien organizado.

Aún se recuerdan los problemas y las luchas que hasta el mes de julio pasado se fueron manteniendo por un simple motivo: Florencia y Roma querían cada una para sí, el título de capital de la moda italiana.

Era lamentable la desunión interior por simples motivos de rivalidades y celos. La clientela extranjera, principalmente la suiza, molesta por el ambiente, desertó, buscando más paz para hacer sus compras, y se vino a España, a París..., a Inglaterra.

Alarmados, los italianos buscaron la manera de reconciliarse y ponerse en orden antes de que el negocio de la moda se les fuera de las manos.

Tras grandes esfuerzos, finalmente el 23 de noviembre de 1965, firmaron un tratado de paz por el cual Florencia era nombrada capital de las «boutiques» y Roma capital de la Alta Costura.

Las diversas firmas que han presentado sus colecciones, tienden a la geometría. Motivos y decoración tipo «op-art», faldas cortísimas, combinaciones de colores sorprendentes, mucho blanco y negro, mucho tricot de lana o de algodón, mucho zapato de charol con tacón bajo. Incluso las joyas y accesorios son geométricos y vistosos.

LAS ESTRELLAS DE CINE PREFIEREN EL «PRET A PORTER»

Audrey Hepburn y Jane Fonda, entre otras, solo llevan modelos de ALTA COSTURA en el cine

Son noticia durante los desfiles, pero compran su ropa en pequeñas «boutiques» parisinas

Hoy, antes de centrarnos en un solo secreto de la costura, le voy a proporcionar lo que puede ser la auténtica noticia de modas llegada de París. Noticias sobre lo que la gente va a llevar, de las personas a los que otros les gustaría parecerse. De nombres como Jane Fonda, Audrey Hepburn, B. B. y Francois Hardy.

Las prendas confeccionadas las llevan nueve de cada diez estrellas de la pantalla, como los anuncios de los jabones suelen decir. Porque las jóvenes y bellas actrices se compran sus vestidos sin ánimo de que estén a tono con su posición social.

COMO LAS DEMAS MUJERES

Tal como le sucede a cualquier otra chica en las tardes de los sábados, estas encantadoras criaturas se deciden a recorrer las tiendas para adquirir cualquier modelo «Darling» o cualquier otra cosa.

La Bardot fue la pionera de esta forma de pensar al comprar prendas, lejos de los modistos de la alta costura. Después de una discusión con Jacques Esterel, el modisto que toca la guitarra y le hizo su vestido de novia, B. B. se cambió a Real porque sus prendas no eran estudiadas, quedaban muy bien y sobre todo tenían un aspecto juvenil.

La «ye-yé» Silvye Vartan, la actriz Mylene Demongeot y Caterine Deneuve, siguieron también los pasos de B. B. a la tienda con puerta de cristales situada en Fauborght St. Honore.

Después de esto, llegó el fabricante inglés Rhona Roy, para que cualquier chica con el aspecto adecuado pueda vestir como B. B.

OTROS MODISTOS HAN HECHO LO MISMO

Posiblemente más a favor de las artistas de cine está Victoire, cuyos modelos con botones laterales les piden mucho Petula Clark y Caterine Deneuve.

Torrente, una tienda muy chic, enfrente de la de Pierre Gardin, es otro lugar donde se puede hacer lo mismo; allí las gentes del cine pueden comprar sueters anchos, faldas cortas y modelos al estilo «monkiss».

Victoire, la ex-modelo de Dior que ha prosperado ella sola, ha lanzado una serie de modelos de la era del espacio que aparecen en la película «Barbarella», basada en los «comics» franceses. La película no se ha realizado todavía, pero este verano influirá mucho en la moda femenina.

En este respecto, los modistos ingleses, se han adelantado otra vez, puesto que el estilo espacial ya se ha llevado mucho desde el pasado otoño.

La actriz Audrey Hepburn ha sido fotografiada en más de ocho vestidos adquiridos en tiendas normales, abrigos de dos colores, sueters de Laura y otros modelos de Victoire y Michele Rosier. Con atractivo peinado y sus bien torneadas piernas, miss Hepburn nunca ha estado más bonita.

Ahora me pregunto qué es lo que dirá el pobre Hubert Givenchy, el cual se ha mantenido tan fiel a los modelos elegantes y caros durante mucho tiempo. Sus modelos para la película «Cómo robar un millón de dólares y vivir feliz» no eran lo que se dice muy electrizantes.

Las estrellas de cine siempre son noticia en los desfiles de modas. La temporada pasada fue Carroll Baker quien causó sensación comprando pieles y plumas hasta la saciedad. Pero ahora la sensación será la actriz Bárbara Streisand, la estrella de Broadway y de la TV, cuando realice un viaje a París. Oficialmente ella vendrá aquí a visitar a los modistos de alta costura, pero según mis cálculos creo que se inclinará por lo que hacen otras actrices, comprar modelos no tan rimbombantes, al estilo «parisiense».

DEIRDRE MACSHARRY
EUROPA PRESS

Una profesión para la mujer aún nueva en España: STETICIEN (Diplomada en belleza)

NATACHA, una de las pioneras de la profesión, nos informa sobre las cualidades que debe reunir toda mujer que piense dedicarse a este trabajo

MADRID. — (Servicio de ARGOS, especial para DIARIO-DIA).

Allí en Torremolinos, la capital de la atamada Costa del Sol, donde el Mare Nostrum se hace más azul y tranquilo, donde el Sol se hace más dorado y brilla con más fulgor, donde la amistad nace a la vuelta de cada esquina y donde el amor se hace internacional, Revlon ha venido realizando durante casi mes y medio, unos cursos para dar a conocer tanto a mil profesionales de la cosmética y la perfumería, como a más de un centenar de periodistas de la geografía española, la aplicación eficaz de sus productos y el anuncio de la salida al mercado de nuevas líneas llamadas a gozar de una favorable acogida por parte de las mujeres en general, cada vez más preocupadas por mantenerse siempre bellas.

Con este motivo hemos tenido ocasión de descubrir una apasionante profesión. Aún podríamos considerarla casi nueva en España, pues son muchos los que la desconocen. Se trata de Steticien. Queremos revelar su trabajo y las cualidades que han de reunir las mujeres que piensen dedicarse a este quehacer. Para ello hablamos con Natacha, cuya figura ya es conocida por muchos de nuestros lectores a través de las pantallas de TVE. Igualmente nos podrían haber informado Socorro, Merche, Menchu, Concha, Chituca, Rosamaría o la «cheff consultana» Elvira. Sin embargo, las jornadas de trabajo para ellas son intensas y sus momentos libres son pocos.

En honor a la verdad debemos decir que todas forman un ramillete de guapas chicas, distinguidas, elegantes, cultas, preparadas, simpáticas, con un peculiar don de gentes, y sobre todo, permitásenos la insistencia guapas, guapísimas.

Pero no. Sobre ellas preferimos nos hable Natacha, en un descanso de sus clases. Personalidad desbordante la de esta mujer, que se presta al diálogo con la mejor de sus sonrisas aflorando a su bonito rostro.

—Natacha, ¿quiere decirnos que cualidades debe reunir una buena steticiene?

—Como condiciones fundamentales debe estar dotada de buena presencia, cutis perfecto, agilidad manual, mucho carácter y gran resistencia. También debe saber dibujar, ten muy en cuenta que la mayoría de nosotras, pintó antes de entregarse a este trabajo.

—¿Resultan costosos los estudios previos al ejercicio de la profesión?

—No son exageradamente difíciles los estudios. Una steticiene se forma luego de seis meses duros de trabajo y sacrificio, durante los que se adquieren nociones básicas de dermatología, anatomía, músculos, funcionamiento del organismo. Luego ya se pasa a la preparación de masajes, que requiere dos meses de práctica, y hay que tener además un gusto especial para maquillar.

Natacha, Steticien de Revlon, sonríe mientras nos habla de las cualidades que debe reunir toda mujer que piense dedicarse a esta profesión.

—El difícil arte de la cosmética es aún nuevo en nuestra nación, ¿es grande la diferencia técnica que existe entre buenas steticiene y las extranjeras de esos países adelantados, cosméticamente hablando, como Francia y Estados Unidos?

—No existe una gran diferencia. La mujer española se cuida ya tanto como pueda hacerlo la norteamericana y la francesa y ello nos ha estimulado sobremanera hasta llegar a imponernos totalmente en todos los secretos de la profesión.

—Vuestra actividad ha conquistado en la vida moderna entidad y jerarquía, ¿está en tal sentido reconocida y amparada por los organismos competentes?

—Verás, tenemos el reconocimiento reglamentario de las casas a las que servimos. Por nuestra parte en este aspecto, como en tantos otros más, agradecimiento debemos a Revlon.

—Natacha, observamos en tu cuidado rostro un perfecto arreglo a cualquiera hora, ¿quieres decirnos si te maquillas tu misma, acudes a algunas de tus compañeras, o visitas con frecuencia algún instituto de belleza?

—Siempre me he arreglado yo solita. Nunca fui a un instituto de belleza. Estimo que ello no es ningún mérito y que toda mujer está en condiciones para valerse por sí misma en este sentido. Basta adquirir un poco de práctica y tampoco hace falta perder mucho tiempo. Es un desastre, naturalmente, que la mujer sea perezosa en su arreglo personal. Debe saber siempre que para cada hora del día existe para ella el maquillaje más apropiado.

—Sinceramente, ¿es buen negocio ser steticien?

—Bueno, creo que ninguna steticien se puede quejar. Pienso que es un buen negocio, al menos para nosotras lo es y estimo, sin duda, que en España es la profesión mejor pagada que tiene la mujer.

Pudimos confirmar la aseveración de Natacha, hablando durante una sobremesa con Luis de Diego, jefe de relaciones públicas de la empresa, brillante escritor con alma de poeta, quien nos manifestó que son muchas las azafatas y las modelos de alta costura que ingresan en las filas de la profesión de steticiene.

Hecho de incisivo, volvamos a nuestra charla con Natacha.

—Particularmente tú, ¿cómo te encuentras más bonita, pintada o sin pintar?

—Mira, el maquillaje aparte de resaltar lo bonito que hay en cada mujer, mitiga lo menos bonito que pueda haber. Sinceramente yo me encuentro como desnuda, como si me faltara algo muy importante, cuando no me arreglo.

Tu salida a las pantallas de Televisión Española, te ha hecho mujer popular y conocida en todas partes, ¿ello te beneficia o te perjudica?

—Naturalmente que constituye una satisfacción grande el que te reconozcan, pero la alegría mayor se debe a que por aquel medio difusor puede llegar a miles de hogares para enseñar a las mujeres españolas el arte de maquillarse. Quiero aprovechar la oportunidad que tan amablemente me brindas, para poner a disposición de todas las mujeres que me siguieron por televisión las lecciones dadas entonces, pudiéndolas solicitar a la dirección del programa o a la propia Natacha, quien siempre está a su disposición.

—Finalmente. Se comienza a hablar ya en España de la cosmética masculina, ¿cuál es tu opinión sobre las perspectivas que ofrece esta deri-

(Continúa en la página siguiente)

GUISANTES

calorías y vitamina «A»

Si una taza de guisantes frescos tiene veinticinco calorías y mil ciento cincuenta unidades de vitamina «A», la conclusión es inmediata. Pondremos guisantes, aprovechando además, que han llegado a los mercados a buenos precios.

REVUELTO DE GUISANTES

Ingredientes:
1 kilo y medio de guisantes.
3 huevos.
1 cucharada de mantequilla.
1 cebollita.
1 lechuga.

Modo de hacerlo:
Se pone en una cacerola la mantequilla, la parte blanca de la lechuga, una cebollita y los guisantes. Se sazona de sal. Se saltean los ingredientes a fuego vivo hasta que queden blandos —se le agrega un poco de agua si es necesario—. Una vez cocidos, se separa la cebolla y la lechuga. Se pica la lechuga muy fina y se vuelve a unir con los guisantes y los huevos batidos. Se pone todo al fuego unos minutos para formar el revuelto.

TORTILLA DE GUISANTES

Ingredientes:
1 kilo y medio de guisantes.
6 huevos.
2 tazas pequeñas de bechamel clara.

Modo de hacerla:
Se cuecen los guisantes en agua hirviendo con sal. Cuando están blandos se dejan enfriar, formando dos tortillas de tres huevos cada una. Se pone una sobre otra en una fuente de servir y se cubren con la bechamel fina. También se puede hacer este plato con dos tortillas de guisantes y una de zanahorias o patatas.

GUISANTES CON HUEVOS

Ingredientes:
1 kilo y medio de guisantes.
1 ó 2 huevos por persona.
1 cucharada de harina.
1/2 cebolla.
2 cucharadas de aceite.
Sal.

Modo de hacerlos:
Se cuecen los guisantes como en la receta anterior, en agua hirviendo con sal. Con el aceite, la harina y la cebolla picada fina y un poco de agua se forma una salsa que se verterá sobre los guisantes, dejándolo todo unos minutos al fuego para que se incorpore. Se escalfan los huevos. Se ponen los guisantes en una fuente de servir honda. Sobre ellos los huevos escalfados.

«EUROPA PRESS»

La casa más acreditada de Palencia
I. G. DIARIO-DA
FUNDADA EN 1882
Calidad, modernidad y rentabilidad de todos sus impresos

Marisa ¡es un SOL!
LAVADORA
CAPACIDAD • POTENCIA • BELLEZA
Presenta a sus fabricados y que corresponden en todo a sus exigencias: materiales seleccionados, perfecta construcción, diseño moderno y precio sin competencia.

El chaval - pingüino

Lo que podía haber sido un principio de complejo se convirtió en broma

Seguridad es eso que necesitan los hombres, desde niños, para poder alcanzar algún objetivo, previamente deseado, en la vida. Para formarse una personalidad y en fin, para estar de acuerdo con ellos mismos.

Como caso curioso de lo que puede influir una madre en sus hijos, hasta en las más insignificantes facetas, me contaron hace poco el de un chaval de once años. En el colegio comenzaron, entre bromas y risas a llamarle «pingüino». Al principio no rechistó, no tenía fuerzas para hacerlo, él también gastaba términos con fuerza para clasificar a sus amigos. Pero se dio cuenta que aquel de «pingüino» le fastidiaba bastante, hasta le hería.

La gran preocupación fue descubierta por su madre, que, con la mayor naturalidad del mundo, ante su disgusto comentó: «¡Pero hombre...! Si el pingüino es el animal más elegante que existe... Va siempre vestido con chaquet y seguro de sí mismo».

EL PRINCIPIO DE UN COMPLEJO

Aquello que podía haber sido el principio de un complejo quedó gracias a una madre llena de orgullo bueno, en un detalle de cariño por su parte y, en un detalle verdaderamente «chusco», para poder contar a los compañeros de clase. Le dio más seguridad.

Lo que podía haber dado pie para una inseguridad de carácter frente a los compañeros de colegio, aún sin tener mayor transcendencia, se subsanó.

Aquella madre podía haber reaccionado de otra forma, también natural. Podía haberse molestado ella también. Podía haberle dado vueltas hasta encontrar los defectos merecedores de tal calificativo.

Pero no, eso nunca, escogió el camino más «caliente». Educar con calor de madre, evitando jarros de agua fría, con cierta dignidad y un algo de ironía ante un obstáculo sin importancia.

Ana RUIZ
«EUROPA PRESS»

M.C.D.2022

DEPORTES

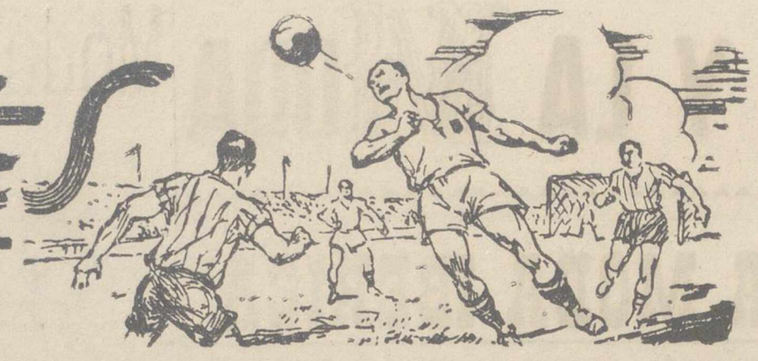

Campeonato Provincial de Aficionados

El E. y D. Villada se proclama campeón del primer grupo.-Antideportiva actitud del Velilla C.F.

El pasado domingo estaba anunciado el partido entre el titular de esta villa y el Velilla C. F. Al Villada, después de su marcha imbatido en toda la competición, le bastaba con un empate para proclamarse campeón del Grupo y existía interés por presenciar este encuentro.

A las 4,30 y bajo las órdenes del árbitro palentino señor Alcalde, dio comienzo el encuentro en el que el equipo forastero eligió a favor del fuerte viento. A los tres minutos, el árbitro decretaba la expulsión del jugador del Velilla Víctor Torre por agresión a un contrario.

No por ello se desanima el Velilla, y favorecido por el viento, lanza balones largos sobre la puerta villadina que son estupendamente neutralizados por la defensa y media local. El Villada ofrece el mejor juego, raseando la pelota y con incursiones peligrosas de su delantera que no se traducen en goles por mala fortuna. Con esta tónica y bastante frío, terminó la primera parte sin que funcionara el marcador.

Había ganas entre el público por presenciar la segunda parte, pues se presentía una clara victoria del equipo local; pero se quedaron con las ganas, porque cuando el árbitro salió al campo para dar comienzo a la misma, el Velilla, alegando «inferioridad física» de sus jugadores, y que el frío les impedía seguir jugando, no compareciron en el terreno de juego ante la sorpresa general de público y jugadores locales, que creyendo se trataba de un festejo propio de Domingo de Carnaval, tomó la cosa con ironía, y creo que hasta con cierta guasa.

No me ha gustado nada la actitud tan antideportiva y poco caballerosa adoptada por el Velilla. Tuve ocasión de presenciar el partido que el Villada disputó en la minera localidad de Velilla y desde luego puedo asegurar que el tiempo, en cuanto a frío, no desmerecía en nada al que hacía el domingo aquí, y a condiciones climatológicas en general, no digamos; pero lo que no se puede hacer, es jugar con los intereses de un público que paga su entrada por ver un partido, y que a la mitad del mismo, tenga que suspenderse por el mero capricho y voluntad de unos señores «que tenían frío». Esperemos que la Federación adopte las severas medidas para evitar en lo sucesivo cosas como éstas.

«EBA»

ATENCION—

Continúa el despacho al público del

MEJOR VINO de la ULTIMA COSECHA

INMEJORABLE CALIDAD y GRADUACION

EN LA ACREDITADA BODEGA DE

N. RODRIGUEZ LAGUNILLA

Villamuriel de Cerrato

Una profesión para la mujer aún nueva en España

(Viene de la página anterior)

vación entre los hombres de nuestro país?

—Las perspectivas son amplísimas. Partimos del cero y habrá que llegar al infinito, pero se conseguirá, como se está logrando en otros países. El temor del hombre a oler bien, erróneo temor, pues la limpieza no resta nunca virilidad, va desapareciendo afortunadamente y llegará el día en que también vosotros os deís cuenta de los beneficios que la cosmética bien aplicada os puede reportar.

—Por mi parte, con garantías como las que ofrecéis y con steticiens como vosotras, plenamente convencido. Muchas gracias Natacha.

José-Luis de Castro Rebolleda

Delegación Provincial de Pesca de Palencia

Obtención de permisos para los Cotos

Se pone en conocimiento de los pescadores y público en general que todas aquellas personas que deseen obtener permisos para pescar en los Cotos de Pesca Deportiva administrados por este Servicio, deben dirigirse por carta a esta Delegación Provincial de Pesca (Casado del Alisal, 31), antes del día 27 de febrero, a fin de poder entrar en el sorteo que se celebrará a las trece horas del día dos de marzo, miércoles, en el Salón de Actos de esta Delegación de Pesca y que será público.

El sorteo servirá para determinar el orden por el que se atenderán posteriormente las peticiones. Esta Delegación, considerando que los Cotos de Pesca en días festivos deben distribuirse entre el mayor número posible de pescadores, advierte a los participantes en el sorteo que para la próxima campaña el número máximo de permisos en días festivos que se reservarán con anticipación a cada pescador, será de dos por mes.

Los permisos de pesca para la Semana Santa, se solicitarán por carta aparte, señalando Cotos y días preferidos.

Palencia, 31 de febrero de 1966.—El Ingeniero Jefe Delegado, Angel Rodríguez Arregui.

Quinielista afortunado en Barcelona

Posee dos de 13 aciertos, una de 12 y otra de 11

Barcelona, 22. — Mariano Grau Beato, domiciliado en la calle de Rocafort, núm. 191, de esta ciudad, posee dos quinielas de trece aciertos, una de doce y otra de once, correspondientes a la última jornada.

E afortunado poseedor de estos boletos manifestó que acostumbraba a rellenar semanalmente doce columnas y que por equivocación repitió una de las mismas, precisamente la que resultó premiada con los trece aciertos.—Alfil.

FUE EL MEJOR PORTERO DEL MUNDO

Para el legendario RICARDO ZAMORA sólo hay un campeón: INGLATERRA

«Será el premio a cómo han sabido organizar su selección», afirma.

«NO INCLUYO A ESPAÑA EN LOS FAVORITOS PORQUE TEMO QUE NO SE CLASIFIQUE HONROSAMENTE»

"DETRAS DE INGLATERRA SITUO A RUSIA, BRASIL, ALEMANIA Y HUNGRIA"

¿Quién que sea aficionado al fútbol, cualquiera que sea su edad, no conoce el nombre de Ricardo Zamora, ese gran portero al que todavía sueñan en emular los grandes guardametas de todo el mundo?

Ricardo Zamora, empezó a jugar muy joven; a los dieciseis años, estaba ya en Primera División, y ha defendido los colores españoles en innumerables acontecimientos internacionales, entre ellos en dos Olimpiadas, la de Amberes y la de París, y en una Copa del Mundo, en Italia. En esa ocasión, fue el protagonista más importante de uno de los encuentros más duros y emocionantes que se recuerdan en la historia del fútbol internacional, el España-Italia, que acabaría en empate, gracias en gran parte a la inconmensurable actuación de Zamora. Esto ocurrió en 1934.

Ahora, treinta y dos años después, de nuevo se pone en juego la Copa Jules Rimet. Ricardo Zamora quizá esté allí, pero será en calidad de espectador como gran aficionado al fútbol, como hombre entendido hemos querido conocer su impresión sobre el desarrollo de estos campeonatos mundiales.

—En mi oponión —me dice Ricardo Zamora, en su despacho, del Club Deportivo Español— la selección inglesa es la que tiene más oportunidades de hacerse con el título mundial este año.

—¿En qué se funda?

—En primer lugar está el gran respeto que se merece el fútbol de ese país. Y también por la forma como han sabido, es decir están sabiendo organizar su selección. La buena administración es también esencial en fútbol y los británicos son, en este aspecto, maestros. No podemos olvidar tampoco la categoría y clase de los jugadores que habrán de formarla.

—¿Cómo ve usted la lucha por la Copa «Jules Rimet»?

—Será dura. Fuerte. Se jugará un fútbol enérgico y viril, como siempre suele ocurrir en estos campeonatos mundiales. Los ingleses son jugadores de gran fortaleza y si a esto añadimos su buen jugar, la resultante no hace sino confirmar mi pronóstico.

—Está además —digo yo— el hecho de jugar en casa...

—Sin duda, pero no es esto sólo lo que me hace creerlos posibles vencedores. Pesan más las otras circunstancias.

RICARDO ZAMORA

—¿No olvida a ninguno?

—Se extrañará el lector que olvide a equipos nacionales como el de España o Italia. Creo que Italia queda mermada al no contar con los jugadores extranjeros.

—¿Qué me dice de Argentina...? Muchos ven en esta selección un peligroso antagonista...

—Desconozco la evolución del fútbol argentino en los últimos dos años. Si no ha mejorado mucho no creo que pueda llegar muy lejos.

—Bueno, hemos llegado a la llaga... ¿Qué hará España?

—No la incluyo, porque temo que no llegue a clasificarse honrosamente. Un mes y medio de preparación y la inclusión de los jugadores que están en el extranjero, puede aumentar su potencialidad. Pero lo cierto es que no puedo incluirla en el grupo de favoritos. ¡Ojalá me equivoque...!

LO QUE NO DEBERIA PASAR... PERO...

Generalmente, los campeonatos mundiales han ocasionado en más de una ocasión partidos violentos, duros, cargados de incidentes. Ricardo Zamora cree que no debería uno extrañarse demasiado si esto se repite. La índole de la competición hace que el jugador juegue en un estado especial de ánimo y aunque se están tomando medidas para evitar la indisciplina y el juego duro, no se sabe el resultado que darán en la práctica.

—No hay que olvidar, que el juego inglés tolera la dureza, que no es el juego sucio ni mucho menos. Los demás querrán hacerlo igual... esto puede dar lugar a incidentes.

—Se dice que se piensa pedir que los jugadores que sean objeto de sanción en los Campeonatos Mundiales, deberá cumplir ésta en los partidos que deban jugar con sus clubs, ¿lo cree posible?

—Yo no lo aceptaría. Si como se dice, un árbitro puede suspender a un jugador durante un año si se indisciplina, con eso se produciría un daño enorme al equipo del club del que forma parte el jugador que se vería privado por toda una temporada de uno de sus mejores elementos, que tal vez le costó millones...

No, no es fácil. Pero tampoco es grato ver encuentros que después se hacen célebres en la historia del fútbol con el nombre de «batallas». Tenemos, para no ir más lejos, «la batalla «Suecia-Alemania», en 1958, «la batalla Brasil-Hungría» de 1958, y finalmente ese encuentro de triste recuerdo entre Italia y Chile en la última Copa Jules Rimet. Esperemos que los ingleses, maestros en organización y fútbol encaucen la «Jules Rimet 1966» por más amistosos derroteros.

J. ORTEGA "EUROPA PRESS"

SANTIAGO MORO

Médico Consultor, Jefe de los Servicios de Puericultura y Pediatría del S. O. E.

RAYOS X

Consulta de 12 a 2 y de 5 a 7

Mayor 118, 2.º Telf. 1451

Batalla campal en Vigo

El Celta derrotó, por 3-0, al Badalona

CELTA, 3; BADALONA, 0

Vigo, 22.—Arbitró el colegiado malagueño Peiró. Su actuación ha sido muy mala. Consintió toda clase de violencias y agresiones.

Alineaciones:

Badalona: Manolín; Madir, Pegaso, Torres I; Barnils, Toulats; Vinacua, Aramendi, Vargas, Barnés, Torres II.

Celta: Ibarreche; Pedrito, Las Heras, Herminio; Téllez Costas; Pintos, Silvestre, Abel, Rivera, Suco.

Se ha disputado esta tarde el encuentro que fue suspendido el domingo por estar el terreno de Balaidos encharcado. Se había dicho que el Badalona venía «primado» por el Deportivo de la Coruña y por el Oviedo, clubs estos que también persiguen el título de campeón. Lo cierto es que el Badalona desde el primer momento ha malgastado tiempo descaradamente, provocando a los jugadores célticos y buscando sin duda la expulsión.

El juego duro se convirtió en una batalla campal. Barnils se fue lesionado a la caseta en el minuto 27 y reapareció en el segundo tiempo como figura decorativa. Pedrito, causante del accidente, había sido lesionado con anterioridad y tenía mermadas sus facultades físicas. Abel abandonó el campo al final en una camilla de la Cruz Roja y Rivera fue también de los más castigados.

No hubo goles en el primer tiempo. A los siete minutos de la segunda mitad, Abel, a pase de Rivera, inauguró el marcador. Rivera fue el autor del segundo tiempo y a los 44 Rivera consiguió el tercero de un certero cabezazo.

Todos los componentes del equipo céltico jugaron bien, a excepción de Ibarreche que no intervino. En el Badalona sobresalieron Pegaso, Manolín, Aramendi y Barnils, hasta que se lesionó.—Alfil.

MAS FRIO CON FRIGORIFICOS

NOVITAS

TOTALMENTE METALICOS CON CHAPA INOXIDABLE

Con compresores herméticos "TECUMSEH".

Para HOTELES, RESTAURANTES, BARES, LECHERIAS, COMESTIBLES, etc.

Capacidades: 370 lts. 500 lts. 700 lts. 1.000 lts. 2.000 lts.

Mostradores y vitrinas frigoríficas
Congeladores - Conservadores de helados - Enfriadores de botellas
Fabricadores de hielo.

Rendimiento máximo. Consumo mínimo.

BORI Y CIA., S. L.

París, 177-T. 2304204 Barcelona (11)

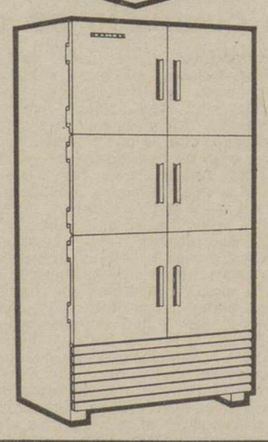

Admitimos solicitudes para distribuidor exclusivo en esta zona, con preferencia del ramo frigorífico.

Mosaico deportivo

INCIDENTE EN EL PALCO

Barcelona, 22. — En sus ediciones de ayer tarde, los diarios «Tele Exprés» y «Dicen...», dan cuenta a través de las informaciones de sus enviados especiales a Zaragoza, de un incidente ocurrido entre los presidentes del Zaragoza y el Barcelona, al negar el primero la asistencia del segundo al palco presidencial.

Según parece, don Waldo Marco, presidente del Zaragoza, envió con anterioridad al partido a unos representantes suyos al hotel donde se hospedaba el Barcelona, para pedir a don Enrique Llaudet, presidente del Barcelona, que no presenciara el encuentro desde el palco presidencial, para evitarse la bronca de la afición aragonesa, que se temía por los rumores que hace unas semanas circularon en relación con el posible traspaso del jugador Lapetra del Zaragoza al Barcelona. El señor Llaudet en compañía del vicepresidente señor Gibernau, se personó en el palco, al ir a dar comienzo el partido, y entonces el señor Marco insistió, afirmando que si los representantes del Barcelona estaban decididos a presenciar el partido desde allí, se marcharía él, ante cuya actitud los representantes del Barcelona, optaron por ausentarse, teniendo que ver el partido de pie, junto a las cámaras de la televisión.—Alfil.

OTRA EXPLICACION

Zaragoza, 22. — El presidente del Zaragoza ha dado ayer noche la siguiente versión sobre el incidente en La Romareda:

«Cuando jugamos el último partido en Barcelona, no quise ir al palco presidencial, porque debido a las muchas faenas que nos han hecho y siguen haciendo, no quería tener el menor contacto con ellos. Así las cosas, el pasado sábado envié a dos directivos del Zaragoza al hotel para que rogasen a los directivos barcelonistas que no aparecieran por el palco presidencial. Ellos, dispuestos a provocar el incidente y en plan flamenco, contestaron que irían de todas formas. Momentos antes de empezar el encuentro y al verlos aparecer en el palco, me dirigí hacia ellos, diciéndoles que me molestaba su presencia y que tenían asientos numerados en otro sitio. Ellos me contestaron que no comprendían la razón por la cual no podían sentarse allí y yo entonces les eché en cara su incorrecto proceder para con el Zaragoza, sobre todo por haber querido fichar a Lapetra como me contó el propio jugador sin contar para nada con el club. Para terminar de una vez les conminó que si ellos no se marchaban me marcharía yo. Finalmente, optaron por irse y parte del público que se percató de lo que ocurría, aplaudió mi proceder». — Alfil.

EL GIRO

Milán (Italia), 22. — Los organizadores del «Giro», han presentado ayer en Milán, el programa de la 49 Vuelta Ciclista a Italia.

El «Giro», partirá de Monte Carlo el 18 de mayo, y terminará el 9 de junio en Trieste. Figurarán en él 22 etapas, que representan un kilometraje total de 3.993 kilómetros. Está prevista una sola jornada de descanso, para el 31 de mayo, en Parma, inmediatamente después de desarrollarse la única etapa contra reloj individual fijada para el 30 de mayo. La etapa más larga será la número 17, que conducirá a los corredores desde Riva del Garca a Levico Thermes, 255 kilómetros.

En cuanto a las etapas de montaña, las principales dificultades se situarán en el curso de las 19, 20 y 21 etapas, con el «col» de San Lugano (1.101 metros de altura); el «col» De Lavaze (1.805 metros), y el «col» Costalunga (1.753 metros), en la etapa 19; el «col» del Pordoi (2.239 metros de altitud); el «col» del Fulzarego (2.105 metros); el «col» «Tre Croci» (1.814 metros); el «col» de la Frocella Cibiana (1.536 metros) y el «col» Duran (1.601 metros), en la etapa 20; y finalmente, el «col» de San Boldo (706 metros) y el «col» del Consiglio (1.120 metros de altura), en la 21 etapa. — Alfil.

SE CASO PELE

Santos, 22. — En la «boda del año» Pelé ha contraído ayer mañana, matrimonio con Rosemary Dos Reis Cholbi, en una ceremonia celebrada en una capilla especial montada en la propia casa.

Pelé, cuyo verdadero nombre es Edson Arantes Do Nascimento, anunció a las cuatro de la madrugada, hora española, que la boda se celebraría a las ocho de la mañana con el fin, en lo que fuera posible, de evitar la publicidad. La ceremonia religiosa, oficiada por un Hermano Franciscano, fue seguida por una civil en el porche de la parte trasera de la casa del jugador de fútbol.

Unas sesenta personas, entre ellas, periodistas y fotógrafos, estuvieron presentes en ambas ceremonias. Otras en número aproximado a doscientas, permanecieron fuera, mientras la Policía se dedicaba a impedir la entrada de los curiosos, muchos de ellos en traje de baño y atuendos ligeros de playa.

La novia, de 21 años, es hija de un estibador. La pareja tiene proyectado salir en avión con dirección a Francfort, donde iniciarán su luna de miel, por Europa, que finalizará el 1 de abril, ya que Pelé deberá encontrarse con los restantes seleccionados brasileños que participarán en el Mundial de Inglaterra.—Alfil.

Las quinielas

Al fin, no hubo "plenos"

665.042 ptas. para los de 13, 31.904 a los de doce, y a los de 11, 2.834

Madrid, 22.—Resultado provisional del escrutinio de las Apuestas Mutuas Deportivas Benéficas correspondiente a la XXIV jornada de Liga del día 20 de febrero de 1966.

Columnas: 28.583.662.

Recaudación: 114.334.648 pesetas.

Cincuenta y cinco por ciento de premios: 62.884.056,40 pesetas.

Reparto de premios: 20.961.352,10 pesetas, a repartir entre 42 máximos acertantes de primera categoría con trece aciertos, a 655.042,20 pesetas cada uno.

La misma cantidad a repartir entre 657 de segunda categoría con 12 aciertos, a 31.904 60 pesetas cada uno.

Idéntica cantidad a repartir entre 7.394 más aproximados de tercera categoría con 11 aciertos, a 2.834,90 pesetas cada uno.—Alfil.

CAMBIOS EN LA PROXIMA JORNADA

Se pone en conocimiento del público que los partidos, Barcelona-Elche y Langreo-Osasuna, incluídos en el boleto de la jornada 25 no entrarán en el concurso de pronósticos de acuerdo con lo dispuesto en la norma 10, por lo que se tendrá en cuenta a los correspondientes reservas.

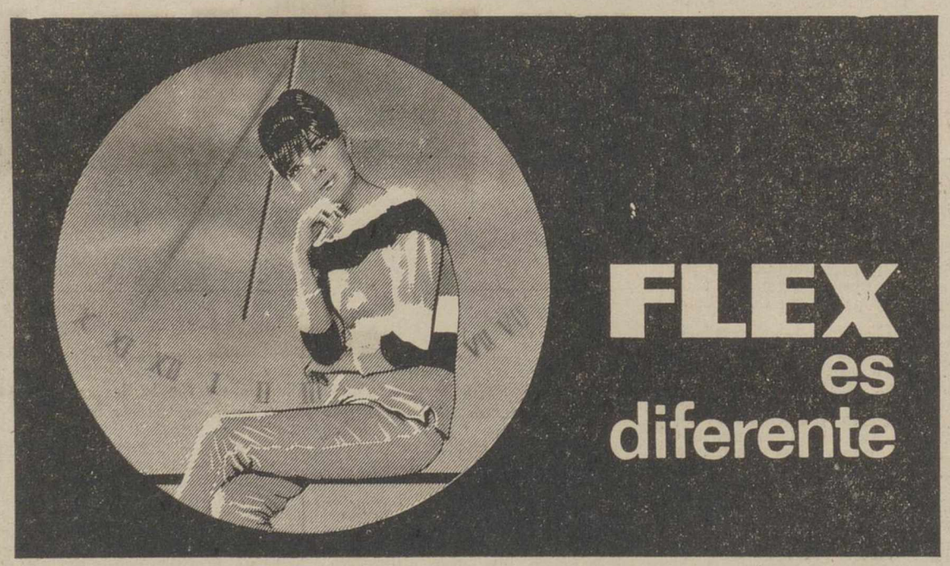

FLEX es diferente

porque los colchones FLEX

VEINTE AÑOS DESPUES ESTAN COMO NUEVOS

Es la mejor garantía de lo que usted compra.

Los primeros colchones FLEX tienen ya veinte años de uso y sus muelles se conservan silenciosos y elásticos como el primer día, porque el acero es material noble insustituible.

FLEX sólo utiliza primeras materias de calidad, para ofrecerle un colchón cómodamente perfecto a través del tiempo.

Vea nuestras NOVEDADES

GRAN FLEX acolchado QUILTING o FLEX R-59 tapizado TORNASOL le ofrecen una grata impresión de calidad, confort y presentación.

Este es el modelo GRAN FLEX acolchado Quilting

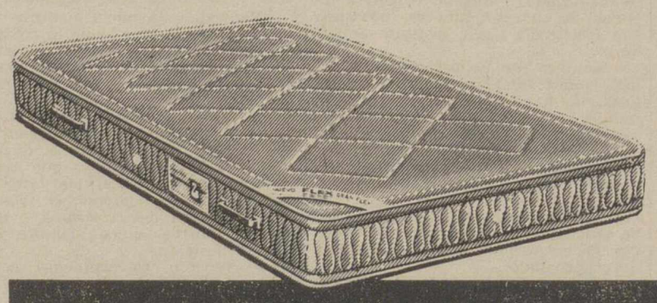

FLEX

Todos los distribuidores FLEX tienen estos modelos Pídalos a su proveedor.

EL SECRETO DE LA COMODIDAD ESTA EN LOS MUELLES

M.C.D.2022

PROFESIONALISMO:

EL SECRETO DE INGLATERRA PARA LA COPA DEL MUNDO

Su selección nacional será lo más opuesto al tradicional estilo británico

Ramsey se inclinará por un fluido 3-3-4, con amplia libertad de ideas para los jugadores

Por David Peters

Vicente Feola, entrenador de los dobles campeones de la Copa del Mundo, los brasileños, considera como gran favorito de la presente edición al país anfitrión, Inglaterra. Dice que Inglaterra necesita ganar y debe ganar, porque entonces tendríamos una buena excusa si perdemos».

¿En qué se basan las predicciones de Feola? ¿En partidos jugados anteriormente? Las actuaciones de Inglaterra en la Copa del Mundo han ido de lo pasable a lo patético. El vaticinio está basado en lo nuevo del fútbol inglés, lo que puede convertir la octava Copa del Mundo en algo completamente diferente a las cuatro ediciones en las que Inglaterra ha intervenido. Este algo nuevo es el profesionalismo.

PROFESIONALISMO CIEN POR CIEN

Inglaterra se ha preparado para este torneo de un modo cien por cien profesional y bajo la dirección de un entrenador cien por cien profesional: Alf Ramsey. Sin embargo, durante los anteriores torneos en los que participó, había un profesional al cargo del equipo, y se dirán muchos. Cierto, pero Walter Winterbottom no era un entrenador cien por cien. El encargarse del equipo nacional era sólo parte de su trabajo, y no la más importante.

Ha sido un paso decisivo. Incluso el nombramiento de Winterbottom, en 1946 fue considerado con horror por los viejos aficionados. El equipo inglés se había mostrado suficientemente bueno con un entrenador de equipo. ¿Para qué se necesitaba éste?

Era una vez más el lado amateur extensivizándose, Inglaterra ha jugado al fútbol profesional durante medio siglo, pero en la administración el juego seguía siendo amateur De hecho había sido a causa de una discusión sobre la definición del estado amateur, lo que hizo que Inglaterra se separase de la FIFA y se negase a competir en las primeras ediciones de la Copa del Mundo.

En una posición de espléndido aislamiento, Inglaterra, la maestra del fútbol veía cómo poco a poco iba siendo atrapada por sus discípulos a los que ella había inculcado la afición a este deporte. En casa Inglaterra se mostraba imbatida, pero en sus salidas pasaba apuros y conocía a veces el amargo sabor de la derrota, donde en un tiempo no muy lejano los partidos habían sido poco más que exhibiciones.

Sin embargo, en 1946, Inglaterra era casi sin discusión el mejor equipo del mundo. Durante la guerra su equipo no tuvo rival alguno. La línea media con Britton, Cullis y Mercer, era la columna vertebral; detrás de ellos Eddie Hapgood, el capitán, era el director y ordenador de juego. En la portería estaba el genial gigante Frank Swify en la delantera Matthews, Carter, Lawton y Hagan, eran insustituibles. Cualquier párvulo podía citar quiénes serían lo scomponentes del próximo equipo nacional.

Cuando finalizaba la guerra surgieron nuevas estrellas como los delanteros Wilf Mannion, Tom Finney y Stan Mortensen, defensas como Scott y Hardeick y medios como Neil Franklin.

UN EQUIPO DE AMIGOS

Esta fuerza en el campo se manifestó en una debilitación de la administración Los jugadores habían aparecido tantas veces juntos y conocía cada uno también los estilos de los demás que podían jugar sin entrenarse antes juntos y no se necesitaba entrenador alguno para fijar las tácticas.

En 1946, Winterbottom, fue nombrado entrenador ocasional del equipo inglés e incluso el tradicional día de los jugadores para entrenarse juntos antes del partido fue concedido a regañadientes por los clubs. Pero los métodos insuficientes, más propio de un equipo de amigos que de uno nacional, siguieron. Por si ello fuera poco el equipo era elegido por un comité seleccionador.

Alguien descubrió en cierta ocasión un camello como un caballo diseñado por un comité. Los resultados de las deliberaciones de los seleccionadores ingleses, producían equipos que ocasionalmente daban buenos resultados, pero que en la mayoría de las veces se probaban desastrosos.

El sistema de votación en el comité quería decir que si se nombraba a tres o cuatro jugadores para un mismo puesto, el hombre finalmente es-

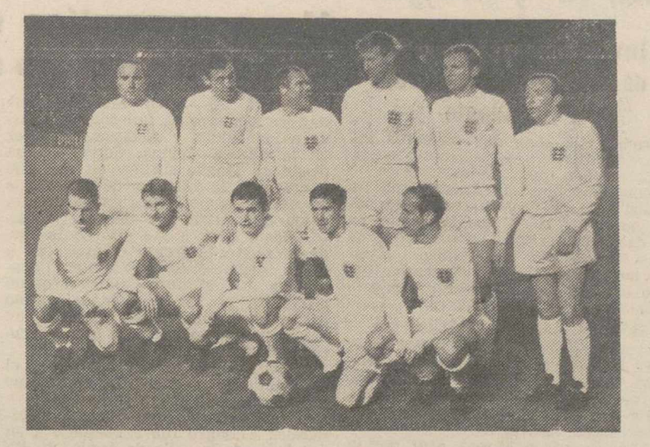

Este es el equipo de Inglaterra que venció a España en Madrid. ¿Logrará ahora ganar la Copa del Mundo?—(Foto EUROPA PRESS)

cogido era generalmente el resultado de una selección de compromiso que no encajaba en los estilos de sus compañeros.

La seriedad de la decadencia del fútbol inglés, no fue claramente apreciada hasta una cálida noche de junio de 1950. A medianoche llegó una noticia que dejó atónitos e indignados a todos los aficionados del país. Inglaterra había sido eliminada de la Copa del Mundo por los Estados Unidos, un país cuya entrada en el torneo se había considerado un chiste.

Fue una verdadera conmoción. En gigantescos titulares, reservados para las tragedias nacionales y crisis, los periódicos pedían a gritos saber quiénes eran los culpables. Pero parte de la respuesta no estaba muy lejos de los comentaristas deportivos. La prensa inglesa había compartido la actitud insular de las autoridades futbolísticas, concediendo más que reflejar un sentimiento nacional. En el deporte, como en la vida, el inglés es muy insular.

ESPIRITU DE CAMBIO

Para salvar la situación, la Asociación de Fútbol, actuó con rapidez. Un par de días después de la tragedia de Bello Horizonte, había sido nombrado un Sub-Comité Técnico. Su objetivo era muy simple: producir un equipo nacional mejor. Para ello debía preocuparse de entrenamientos, acoplación del equipo, modos de que los clubs participasen más activamente, e incluso de encontrar el sistema para que los aficionados se mostrasen menos fríos.

De este espíritu de cambio surgieron dos planes de preparación y un nuevo método de selección. Los jugadores eran escogidos por un comité de tres personas entre las que se encontraba el entrenador del equipo. El resultado era sometido al Comité existente antes de la reforma.

Inglaterra está haciendo progresos en la organización y preparación de un equipo de fútbol. Pero aún quedaba mucho trecho por recorrer y ello se vio la tarde gris del 25 de noviembre de 1953, cuando Hungría derrotó a Inglaterra en el estadio de Wembley por el fuerte resultado de seis a tres.

No era tampoco ninguna desgracia el perder ante un tan formidable equipo, el mejor que se ha visto nunca, pero cuando al año siguiente Inglaterra devolvió la visita y fue aplastada por siete goles a uno, las definiciones del país que dio el fútbol al mundo se hicieron completamente visibles.

TRADICIONALISMO A CAMBIO

A nivel de club, estas derrotas condujeron a una gran confusión de reacciones. Básicamente, la pregunta que se planteaba era si Inglaterra debía adaptarse a las nuevas formas fútbolísticas continentales o no. Los que se hallaban en favor del cambio predicaban con el fervor de profetas del Antiguo Testamento, clamando que ello era el único modo de salvar el fútbol.

Sin embargo, muchos criticaban este paso diciendo que los métodos continentales estaban muy bien para los continentales, pero que para las condiciones inglesas el estilo seguido era el mejor, y apuntaban al éxito obtenido por el tradicionalista Wolves.

Pero en un punto se dejaba notar claramente la influencia continental en el equipo. Los pantalones se hacían cada vez más cortos, las botas eran más ligeras, e Inglaterra vio la introducción de la pelota recubierta de plástico.

En la Copa del Mundo de 1954, en Suiza, Inglaterra llegó a los cuartos de final antes de ser derrotada por cuatro goles a dos por Uruguay. En 1958, en Suecia, el equipo nacional inglés empató tres partidos, a dos goles con Rusia, a cero goles con Brasil —que quedaría campeón— y a dos goles también con Austria, antes de perder el desempate con Rusia por el único gol del partido. Este gol decidió cual de los dos países debería ir a los cuartos de final en compañía del Brasil.

Durante la última Copa en Chile, Inglaterra tuvo una buena actuación, antes de perder por tres a uno ante los fantásticos brasileños. En los partidos jugados entre los campeonatos mundiales, Inglaterra ha alcanzado muy buenos resultados. Poco después de la Copa del Mundo de 1954, batió al equipo campeón, Alemania, por tres goles a uno. En la misma temporada derrotó a Escocia por un abultado siete a dos. En la temporada siguiente fue España, por cuatro goles a uno, quien cayó ante los ingleses, victoria que fue seguida por un triunfo de cuatro a dos sobre el Brasil.

MAS DIFICULTADES

Después de los mundiales de 1958, Inglaterra se enfrentó a Rusia, el equipo que la había apeado del torneo y la derrotó por cinco goles a cero. Un año antes de la Copa del Mundo de 1962, Inglaterra emocionó a los británicos ganando a Escocia por nueve a tres y después de la Copa del Mundo ganaron a una selección mundial por dos a uno, en Wembley.

Ello quiere decir que Inglaterra ha logrado buenos resultados, pero no en el momento en que eran más necesarios. Cuando la victoria era fundamental, el equipo defraudaba. En las cuatro Copas del Mundo en las que han participado, a pesar de algunos buenos resultados, Inglaterra no ha dejado una impresión fuerte

Pero lo cierto es que Inglaterra se enfrenta a muchos problemas. Sus talentos futbolísticos se hallan mucho más repartidos que en otros países, en los que los jugadores indiscutibles se encuentran en dos o tres equipos. Ello hace que las dificultades de selección y entrenamiento sean mucho más numerosas.

Luego están las condiciones climatológicas. La hierba rica y esponjosa de agosto y septiembre deja paso a la hierba empapada de noviembre, la helada de diciembre, a la nieve y las placas de hielo de enero y febrero sin apenas hierba, y a la dura superficie marrón de marzo y abril. Por ello Inglaterra debe producir multitipos de jugadores y equipos.

Muchas veces Inglaterra se ha hundido a sí misma, eligiendo jugadores que formaban un raro equipo. El resto del mundo futbolístico aún no han podido comprender cómo podía alinear ya en sus filas al veteranísimo Stanley Mattews, mientras no se daban oportunidades a jóvenes valores como Len Schackleton o Tommy Harmer.

UN ESTILO AVIDO

Ahora con la ventaja del campo propio a su favor. Inglaterra tiene su mayor oportunidad de vencer en la Copa del Mundo. En los siete torneos celebrados hasta ahora, la nación anfitriona ha conseguido llegar a la final cuatro veces y ganar la competición en dos ocasiones.

En Alf Ramsey, Inglaterra tiene a un entrenador completo. Y tal como Walter Winterbottom introdujo un plan táctico —el 4-2-4— entre sus innovaciones, Alf Ramsey ha continuado el proceso de evolución, bajo sus órdenes Inglaterra basará probablemente a su juego en un 3-3-4.

Ramsey no se ha cansado nunca de experimentar con los equipos de Inglaterra que él mismo ha escogido. Continuamente cambia y arregla, como lo prueba que en sus primeros dos años y medio probó a cuarenta y un jugadores en veintisiete partidos internacionales.

Su idea básica es crear un equipo con un estilo fluido, opuesto por completo al tradicional equipo inglés en el que cada jugador se atiene al papel que le ha sido designado de antemano. Ramsey cree en los jugadores capaces de jugar en todos los puestos. «No transcurrirá mucho tiempo antes de que un defensa marque un gol para Inglaterra».

¿Y cuál es el nivel de individualidades? No muy alto. Inglaterra no cuenta con ningún jugador verdaderamente fuera de serie. Hombres como Charlton y Greaves, son capaces de genialidades, pero en determinadas tardes, lo que no es suficiente para confiar en ellos la suerte del equipo.

Inglaterra tiene sin embargo buenos jugadores, jugadores como Bobby Moore, profesionales que encajan a la perfección en un plan preconcebido. Esta es la medida del desarrollo de fútbol inglés desde que entró por primera vez en la Copa del Mundo en 1950. Entonces su equipo incluía grandes estrellas como Matthews, Finney, Mannion y Mortensem. A pesar de que la defensa en la que figuraba el propio Ramsey era floja, fue quizás el mejor equipo inglés que haya participado en una Copa del Mundo.

Sin embargo aquel equipo de genios no logró el éxito. Quizás un planeamiento profesional y una labor de equipo logren en 1966 el triunfo donde las habilidades individuales fracasaron.

Copyright by Europa Press-London Express. -- Prohibida la reproducción total o parcial.

MINISTERIO DE AGRICULTURA

Servicio Nacional de Concentración Parcelaria y Ordenación Rural

En el «Boletín Oficial de la Provincia», correspondiente al día 16 de febrero de 1966, página núm. 103, se publica el Anuncio para la subasta de las obras de SANEAMIENTO Y ENCAUZAMIENTO DE LOS ARROYOS DEL PICO, MADRE Y POZUELA EN VILLAMERIEL (Palencia), cuyo presupuesto de ejecución asciende a 1.778.969'89 pesetas. El Proyecto y Pliego de Condiciones de la subasta podrán examinarse en las Oficinas Centrales del Servicio Nacional de Concentración Parcelaria y Ordenación Rural en Madrid (calle de Alcalá, núm. 54), y en la Delegación de dicho Organismo en Palencia, calle Manuel Rivera, núm. 11, durante los días hábiles y horas de oficina. Las proposiciones deberán presentarse en cualquiera de las Oficinas indicadas, antes de las doce horas del día 18 de marzo de 1966, y la apertura de Pliegos tendrá lugar en las Oficinas Centrales a las doce horas del día 25 de marzo de 1966.

Palencia, 17 de febrero de 1966.--EL JEFE DE LA DELEGACION DE PALENCIA.

MULTIPLIQUE SU COSECHA DE REMOLACHA

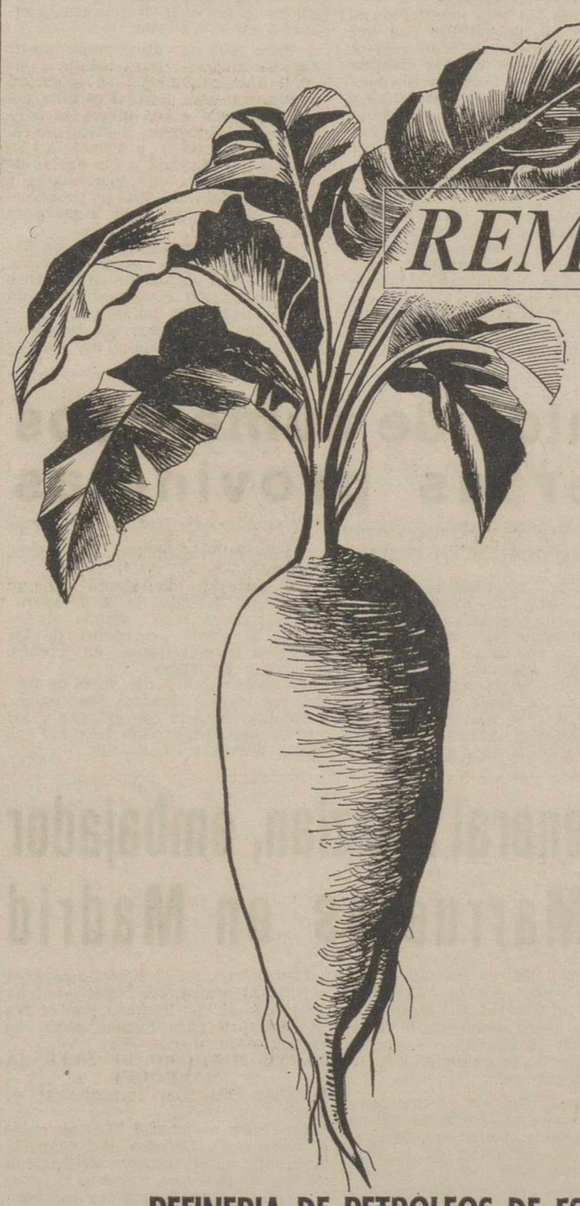

• La UREA-R tiene una riqueza en nitrógeno del 46%.
Es el fertilizante sólido más barato por unidad de nitrógeno.

• La UREA-R granulada, se utiliza en presiembra o fondo y en cobertera después del aclareo.

• La UREA-R cristalina, se utiliza en pulverización junto con el tratamiento contra la pulguilla.

REPESA le ofrece el asesoramiento desinteresado de los delegados técnicos de su Servicio Agronómico.

Solicite la UREA-R del Almacenista que sea su proveedor habitual de abonos.

UREA R

REFINERIA DE PETROLEOS DE ESCOMBRERAS, S.A.
PASEO DEL PRADO, 28 • MADRID-14
Fábrica en Escombreras (Cartagena)

NO-DO DE SUCESOS

Hallazgo del cadáver, mutilado, de una mujer en Londres

Una anciana se suicida en Málaga, rociándose con gasolina

Un niño de ocho años estuvo perdido toda la noche en un monte

HALLAZGO DE UN CADAVER MUTILADO

Londres, 22. — La Policía realiza una intensa investigación a lo largo del río Támesis desde las primeras horas de ayer con motivo del hallazgo del cadáver de una mujer.

Los inspectores han manifestado que no descartan la posibilidad de que el cuerpo, sin cabeza ni extremidades —correspondiente a una mujer de unos 30 años—, sea otra de las víctimas del criminal que viene asesinando mujeres de vida dudosa, desde hace varios años.

El cadáver llevaba únicamente unas cuantas horas en el agua y fue hallado en la zona de muelles de Wapping.—Efe.

ANTORCHA HUMANA EN MALAGA

Málaga, 22. — Una mujer septuagenaria ha puesto fin a su vida rociándose el cuerpo con gasolina y prendiéndose fuego.

Se trata de Ana López Rodríguez, de 72 años de edad, viuda, natural de Carratraca y con domicilio en el Barrio de Santa Inés, de Málaga, la cual tenía perturbadas sus facultades mentales. No pudo estar influida por sucesos análogos, ya que no leía periódicos ni estaba en contacto con las gentes. Cuando llegaron los vecinos para prestarle auxilio era ya cadáver.—Cifra.

NIÑO PERDIDO DURANTE TODA LA NOCHE

Bilbao, 22. — Un niño de ocho años estuvo perdido durante toda la noche en los Montes de Artebacarra siendo encontrado por la mañana después de una dramatica búsqueda en la que participaron más de cien personas.

El pequeño, Rafael Olabarri Gortazar, salió de excursión con sus compañeros del colegio Gaztelueta, de Guecho, y estuvo toda la tarde de recreo en el campo. A la hora de regresar, alrededor de las cinco y media de la tarde, se entretuvo en examinar una piedra mineral que había encontrado, en tanto que sus compañeros se dirigían al autobus, el cual partió sin que fuera advertida su ausencia. El muchacho, al darse cuenta de que ya era demasiado tarde, trató de ir por un atajo hacia el lugar por donde debía pasar el autobús, pero tuvo la desgracia de caer por un pequeño barranco y quedó aprisionado entre unas zarzas, sin poder salir.

Notada su incomparecencia, los profesores dieron parte en seguida a las autoridades y a la Guardia Civil, organizándose una batida por la zona de Artebacarra. Numerosos vecinos se sumaron espontáneamente a la busca, que se prolongó sin resultado durante toda la noche. El propietario de una armería de las Arenas abrió su establecimiento ya de madrugada y repartió linternas entre todos los vecinos que participaron en la batida.

El niño, después de pasar quince horas en el barranco, fue hallado sano y salvo por un guardia civil, a cuyas voces contestó desde su torzado escondite.

Lo curioso de la noticia es la tranquilidad que demostró el niño en todo momento. «Yo oía las voces que daban —ha manifestado—, pero ellos no me oían a mí cuando respondía. Cuando vi que marchaban por otro lado me conforme, me quité la mochila, la puse como almohada y me puse a dormir. Antes recé mis oraciones para que me encontraran pronto y me sacaran de allí».

La madre del pequeño, que pasó angustiada toda la noche, no podía ocultar su emoción al encontrarlo sano y salvo por la mañana. Con un aplomo impropio de su corta edad, Rafael trató de tranquilizarla: «Pero mamá —le repetía—, que no es para tanto, no te pongas así»... Al preguntársele al muchacho si pasó miedo y si rezó mucho, contestó: «Sí, pasé miedo, recé lo de siempre —tres Avemarías—, sólo que muy a menudo»...—Cifra.

NAUFRAGIO DE UN PESQUERO

San Benedetto del Tronto (Italia), 22. — Un pesquero italiano se hundió en el Atlántico, frente a las costas de Mauritania, temiéndose que no haya supervivientes.

La tripulación del buque, «Pinguto», de 170 toneladas, estaba constituida por quince hombres y se cree que todos se hallaban a bordo cuando la embarcación naufragó a cuatro millas de Cabo Blanco.

Otro pesquero, el «Rodi», envió un mensaje diciendo que habían sido recogidos de las aguas dos cadáveres y que otros pesqueros se habían unido en la busca de las demás víctimas del naufragio. —Efe.

TIROTEO EN NUEVA YORK

Nueva York, 22. — La célebre plaza neoyorquina «Times Square», ha sido ayer escenario de un nutrido tiroteo entre grupos de policías y un delincuente peligroso, al que perseguían, después de que éste hubiera robado en tres hoteles de la ciudad.

El ladrón, Wifredo Ramírez, fue alcanzado por cinco balazos que le disparó la Policía, cuando acababa de acomodarse en un taxi, a cuyo conductor lo encañonó con la pistola que llevaba.—Efe.

TEMPORAL EN CANARIAS

Santa Cruz de Tenerife, 22. — Olas enormes continúan batiendo toda esta zona de Canarias. En Tenerife, la Costa Norte, ha sufrido las mayores consecuencias del temporal atlántico. El mar ha llegado hasta la Avenida Colón, que ofrece un devastador aspecto y en cuya vía fueron arrancados de cuajo algunos bancos de piedra.

Las pérdidas son muy elevadas en Arachico, donde el oleaje ha destrozado las piscinas naturales de El Caletón y ha causado daños en otras instalaciones. El campo de fútbol quedó completamente arrasado. El agua del mar llegó hasta la calle de Esteban Ponte donde tuvieron que ser desalojadas numerosas viviendas.

Las diferentes zonas afectadas están siendo visitadas por el gobernador civil, quien tomó medidas de urgencia para paliar las consecuencias del fortísimo temporal.

Ha habido algunos heridos, pero no de gravedad.—Cifra.

INUNDACIONES EN ARGENTINA

Resistencia (Argentina), 22. — No cede el Paraná y sus aguas, han alcanzado un nivel de 28,68 metros frente al puerto de Iguazu, lo cual prueba la magnitud del desastre.

Prácticamente toda la población del litoral chaqueno, se encuentra en estado de alerta y si bien aún no fue posible determinar las pérdidas sufridas por esta situación, se descuenta que arrojara un déficit de varios millones de pesos.

Se han perdido todos los cultivos aledaños al río y las orillas del Paraná, se encuentran anegadas. Se han perdido enseres, animales y trabajo por cientos de miles de pesos en el interior.

Tampoco el interior de la provincia ofrece un panorama muy alentador dado que las persistentes precipitaciones causan serios prejuicios en los cultivos.—Efe.

ACCIDENTE MARITIMO

Hamburgo (Alemania), 22. — El gigantesco buque-tanque noruego «Anna Mildred Broeving», se encuentra semihundido frente a las costas de la isla de Heligolanda, mientras tres remolcadores tratan de ponerlo a salvo.

Un portavoz de la compañía propietaria de los remolcadores, ha manifestado que se declaró fuego a bordo del petrolero de 40.915 toneladas a consecuencia de la colisión sufrida ayer entre el «Anna Mildred Broeving» y un mercante británico, pero que el incendio ya había sido extinguido.

Mientras tanto, el buque británico «Pentland», de 846 toneladas, ha conseguido navegar dificultosamente hasta el puerto de Hamburgo, donde se ha procedido a su descarga en los muelles, por habérsele declarado un incendio a consecuencia del choque.

El «Pentland», que presentaba una profunda vía de agua en la proa, ha sido llevado a dique seco para su reparación.—Efe.

REMOLCADOR HUNDIDO

Copenhague, 22. — Una masa de hielo flotante, hizo zozobrar y hundirse posteriormente, al remolcador danés «Sigyn» durante la pasada noche en el Oeresund, zona donde se encuentran los pequeños estrechos entre Dinamarca y Suecia.

Las 16 personas que se encontraban en el remolcador fueron rescatadas de las aguas.—Efe.

PERRO CLEPTOMANO

Morzine (Francia), 22. — La policía de Morzine ha manifestado hoy, que había procedido a la «detención» de un perro cleptomano.

Se cree que el can, de un pastor alemán, es el responsable de la desaparición de docenas de artículos, que van desde diversas prendas de vestir hasta bastones de ski.—Efe.

ROBOS DE CONTADORES DE AGUA

Kuala Lumpur, 22. — La policía realiza una investigación para tratar de descubrir a una nueva banda de ladrones, especializada en robar contadores de agua.

Más de 100 de estos aparatos han desaparecido de las casas de Kuala Lumpur, en los seis meses últimos.

Se ha pensado que podrían ser enviados a cuelquier parte fuera del país, o simplemente desmontados para ser vendidos como chatarra.—Efe.

ATRACO EN UN BAR DE BROOKLYN

Nueva York, 22. — Una muchacha de unos 17 años y un joven de 21, armados con sendas pistolas, robaron 400 dólares en un bar de Brooklyn, mantuvieron a raya a cuatro policías con un espectacular tiroteo y escaparon en un coche.

La pareja, fue detenida posteriormente en un hospital donde acudió el joven herido de un balazo en el tiroteo con la policía. Ningún policía fue alcanzado por sus disparos.

Los atracadores son Arlen Bright y Anthony Reyes.—Efe.

RECUENTO DE LOS DAÑOS EN IQUITOS

Lima, 22. — El primer ministro, Daniel Becerra, el Ministro de la Guerra, Italo Arbulu, y el de Educación, José Navarro, saldrán hoy para Iquitos, a fin de hacer el recuento de los daños producidos por el voraz incendio que hace una semana dejo sin hogar a mil doscientas familias. Asimismo procederán a tomar las medidas provisionales que se imponen para alojar a los damnificados y se dictarán las disposiciones necesarias para la completa reedificación de las barriadas destruidas.

Dos lanchas-dispensarios, serán inauguradas durante la visita de inspección. Asimismo, los ministros inauguraron un curso sanitario para maestros y visitarán el hospital central de Iquitos, que ha de ser organizado completamente por el fondo nacional de salud.

El ejército y voluntarios civiles, siguen cooperando en el auxilio a los damnificados y repartiendo víveres y medicamentos y coordinando la ayuda enviada por los servicios de asistencia social.

Se han levantado barracones y tiendas de campaña para alojar provisionalmente a los numerosos habitantes de Iquitos que quedaron sin hogar a causa de la catástrofe.—Efe.

TRES MUERTOS Y UN HERIDO GRAVISIMO

León, 22. — Tres personas murieron y otra resultó gravísimamente herida en distintos accidentes ocurridos en la provincia leonesa durante las últimas horas.

En la mina de Asenjo García, en Torneo del Cid, murió el obrero Raimundo Diez y Diez, al ser alcanzado por un desprendimiento de tierra. La víctima contaba 47 años.

Restituto Sánchez García, de 60 años, vecino de Armellada, murió poco después de haber sido atropellado por un automóvil en las inmediaciones de esta localidad. El vehículo lo conducía Manuel Leonato Pérez.

Al ser alcanzado por una pared que se derrumbó en el corral de su casa, murió Joaquín Bernardo Alonso, de 50 años. El hundimiento se produjo a consecuencia del temporal de lluvia y viento.

El minero Victoriano Hordiz Durán, de 37 años, resultó gravísimamente herido al chocar violentamente con un ciclomotor contra la pared de una casa en Pola de Gordón. Fue llevado rápidamente al hospital de León.—Cifra.

EL PERRO ORIGINO UNA RIÑA

Lima, 22. — El dejar a su perro «Rubí», al libre albedrío, le ha costado a Vidal Ramírez, un ciudadano limeño, tres meses de prisión.

La cosa empezó cuando «Rubí», se despertó una mañana retozón y juguetón. Se introdujo en el corral vecino y comenzó a perseguir a las gallinas y pollos que allí había, hasta que, por desgracia mató a uno.

La muerte del pollo indignó a la dueña, Rosario Vargas, que la emprendió a escobazos con «Rubí». Salió en su defensa el dueño y de las palabras que intercambió con su vecina pasaron a los hechos, en forma de directo al mentón de doña Rosario, que dio con su cuerpo en tierra y le causó la fractura del brazo derecho.

Doña Rosario llevó el caso a los tribunales, los cuales han condenado ahora Vidal a tres meses de prisión.—Efe.

ATROPELLADA POR UN TURISMO

La Coruña, 22. — Cerca de Laracha, en la carretera de La Coruña a Finisterre, un turismo conducido por José Valiña Labandeira atropelló y causó la muerte a la niña de dos años Estrella Cañals Cotelo.—Cifra.

M.C.D.2022

NOTICIAS DE ULTIMA HORA

Manifestaciones estudiantiles en TOKIO

Protestan por la subida de los derechos de matrícula

Tokio, 22. — Manifestaciones estudiantiles de protesta por la subida de los derechos de matrícula, han sostenido algunos encuentros con la Policía en la Universidad de Waseda (Tokio) hoy por segundo día consecutivo.

Diecinueve manifestantes han sido detenidos.

Ayer más de 2.000 miembros de la policía contra motines hubieron de intervenir contra los estudiantes que se agrupaban frente al edificio de la administración de la universidad. Se desalojó a unos 1.500 estudiantes que se habían refugiado en el interior del edificio desde el mes pasado, en señal de protesta contra la subida.—Efe.

DECLARACIONES DE HUMPHREY:

Los Estados Unidos y sus aliados han pasado a la ofensiva en Vietnam del Sur

La Casa Blanca niega haber prohibido los ataques aéreos sobre el Norte

Manila, 22. — El vicepresidente de los EE. UU., Hubert Humphrey, ha manifestado al presidente filipino, Fernando Marcos, que la situación en Vietnam ha mejorado.

Los Estados Unidos y sus aliados han pasado a la ofensiva en el Vietnam del Sur, dijo Humphrey durante una entrevista de hora y media con el presidente de Filipinas, celebrada esta mañana en esta capital.

Humphrey, que llegó anoche a Manila, escala de su jira política por Asia para explicar la política de su país en el Vietnam, saldrá esta tarde por vía aérea para Corea del Sur. —Efe.

LA CASA BLANCA NIEGA

Wáshington, 22. — La Casa Blanca ha denegado como virtualmente incierto el informe de una revista diciendo que el presidente Johnson había dado órdenes prohibiendo los ataques aéreos norteamericanos sobre el Vietnam del Norte.—Efe.

«FRUCTIFERAS CONVERSACIONES» CON HANOI

Ottawa, 22.—El delegado canadiense en la comisión internacional de la tregua en Vietnam, Víctor Moore, ha celebrado una serie de fructíferas conversaciones con los dirigentes norvietnamitas, ha manifestado el ministro de Asuntos Exteriores, Paul Martin.

Moore, se entrevistó con el jefe del Gobierno norvietnamita, ministro de Asuntos Exteriores y el vicepresidente para Asuntos de Defensa.

Martín dijo ante la Cámara de los Comunes que las citadas conversaciones trataron sobre temas que interesan a todos los que desean un alto el fuego y el fin de la guerra en Vietnam.

Añadió que las discusiones de Moore no concernían directamente a la propuesta de Canada a la India y Polonia, en el sentido de que la comisión internacional fuera utilizada como vehículo para iniciar conversaciones de Paz.—Efe.

UN SENADOR APOYA LA PROPUESTA

Wáshington, 22. — J. William Fulbright —presidente de la Comisión de Relaciones Exteriores de la Cámara— ha apoyado hoy la propuesta hecha por el senador Robert Kennedy en favor de la participación del Vietcong en un Gobierno de coalición a establecer en el Vietnam del Sur.

Fulbright ha declarado en una conferencia de prensa que la propuesta de coalición era una materia adecuada para una eventual negociación con los comunistas.—Efe.

CRITICA A LOS FUNCIONARIOS FRANCESES

Wáshington, 22.—El portavoz de la Casa Blanca, Bill Moyers, criticó hoy a los funcionarios franceses que «dejaron filtrar» una versión de la reciente correspondencia cruzada entre el presidente Johnson y el presidente De Gaulle sobre la política en Vietnam.

El citado portavoz, se refería a las informaciones originadas en París la semana pasada según las cuales el presidente De Gaulle había replicado con una dura y crítica carta al mensaje del presidente Johnson referido al conflicto vietnamita.

«Creo que los jefes de Estado deberían tener la oportunidad de llevar su correspondencia privada y diplomática sin que nadie pudiera provocar «filtraciones» con ánimo de buscar la inmediata publicación de sus «cartas», precisó Moyers.—Efe.

DECLARACION REFUTADA

Chicago, 22.—La «American Bar Association», ha refutado hoy una declaración del senador Wayne Morse, según la cual los abogados internacionales estaban de acuerdo en calificar de ilegal la posición de Estados Unidos en Vietnam.

La Cámara de delegados de la A. B. A. aprobó una resolución indicando «la posición de los Estados Unidos en Vietnam es legal según las leyes internacionales y está de acuerdo con la Carta de las Naciones Unidas y el Tratado del sureste asiático».

La Cámara de delegados, el cuerpo político del A. B. A. está celebrando en Chicago su reunión bienal en esta capital. La resolución fue preparada por el Consejo del A. B. A. sobre leyes internacionales y su comisión permanente sobre paz y leyes a través de las Naciones Unidas

PRISIONEROS SURVIETNAMITAS LIBERTADOS

Da Nang, 22.—Una patrulla de «marines» norteamericanos ha libertado a treinta prisioneros survietnamitas de un campo de concentración del Vietcong. Entre los prisioneros había siete mujeres.

El citado campo de prisioneros estaba situado en la costa del Mar de la China meridional, según informa un portavoz.

La patrulla, integrada por 17 hombres, encontró el campamento escondido en un poblado a unos 80 kilómetros al sur de la base de Chu Lai, añade el citado informador.—Efe.

TACTICAS DEL VIETCONG

Saigón, 22. — Los guerrilleros vietcongs entran frecuentemente en combate con una cuerda arrollada al torso de manera que si resultan muertos puedan ser arrastrados por sus compañeros, declaró ayer un portavoz militar norteamericano.

El portavoz dio esta explicación al preguntarle los periodistas por qué son hallados tan pocos cadáveres de guerrilleros después de los choques con los «marines» norteamericanos.

Al parecer cuando los guerrilleros entran en combate reciben instrucciones muy completas sobre este particular, explicó el portavoz. Incluso —añadió— hunden en el agua los cuerpos de sus compañeros muertos por medio de pesos.

La personalidad de los jefes guerrilleros locales y la situación en cada momento se encargan de imponer los «principios de evacuación».

Sin embargo —concluyó el portavoz— la idea siempre es la misma, evitar que Estados Unidos conozca los efectos de sus ataques y los daños sufridos por el Vietcong.—Efe.

FRISO DE PRENSA

Editorial de "Arriba" sobre el tema "cooperación entre los pueblos"

Comentario de "ABC" a la Asamblea de exportadores

Madrid, 22. — Bajo el título «Cooperación entre los pueblos», publica hoy «Arriba» su editorial que refleja lo que quiere la doctrina conciliar en relación con el logro de una paz internacional.

Comienza diciendo que uno de los aspectos necesarios para garantizar la paz es el de atender abiertamente aquellos cauces de cooperación posible entre los pueblos; es decir, eliminar las diferencias y las fricciones mediante una confianza y una eficaz ayuda mutua. Señala el editorialista, tres órdenes o aspectos de lo que debe ser la cooperación para lograr ese entendimiento entre los pueblos. Son estos: El económico, el cultural y el técnico.

«Y han de ser estos tres aspectos avanzar a la humanidad hacia una perspectiva de paz, colaboración y entendimiento».

Por su parte el diario «ABC», haciendo referencia a la Asamblea de exportadores, dice que «El equilibrio de la balanza de pagos de un país, es, junto con la estabilidad de sus precios interiores y el ritmo conveniente de su expansión, el trípode donde puede asentarse de manera equilibrada un desarrollo económico saludable». Creemos, dice el editorial, que es urgente establecer una higiénica discriminación entre exportaciones arriesgadas y exportaciones rentables, sin pretender que el crédito en sus diversas figuras de ayuda al comecio exterior recubra de manera automática todas las exportaciones las «buenas y las inciertas».

El ministro de Comercio, ha explicado, en fin, largamente ante la Asamblea, todas las ventajas que la acción concertada —ese prometedor instrumento previsto en nuestro plan de desarrollo— puede ofrecer a la expansión de nuestras exportaciones. —Cifra.

Moscú

Inician conversaciones Wilson y Kosyguin

Investigarán los puntos de contacto entre Oriente y Occidente

Moscú, 22.—Los dos primeros ministros, soviético y británico, se saludaron con una amplia sonrisa al encontrarse hoy, mientras Wilson fumaba su pipa habitual al estrechar la mano de su colega Kosyguin en el despacho de éste. La entrevista de hoy, se esperaba que durase un par de horas y que se concentrarían sobre el tema del Vietnam y del problema del desarme.—Efe.

INICIAN CONVERSACIONES

Moscú, 22.—(Por Sidney Weiland). El primer ministro británico, Harold Wilson, ha iniciado esta mañana en el Krenlim su primera entrevista con el jefe del Gobierno soviético, Alexei Kosyguin.

A su llegada a Moscú, ayer por la tarde, Wilson calificó a estas conversaciones anglo-soviéticas de investigación sobre los puntos de contacto entre occidente y el mundo comunista.

Wilson es el primer jefe de Gobierno británico que visita Rusia en los últimos siete años, aunque como jefe de la oposición laborista estuvo ya en esta capital en 1964.—Efe.

VISITA DE CORTESIA

Moscú, 22.—El primer ministro británico, Harold Wilson, y el jefe del Gobierno soviético, Alexei Kosyguin, han tratado en su reunión de esta mañana, de las relaciones soviético-británicas y de los problemas internacionales según informa la Agencia Tass.

Después de esta reunión, Wilson, ha efectuado una visita de cortesía al presidente de la URSS, Nikolai Podgorny.—Efe.

Falleció en Madrid el académico don Melchor Fernández Almagro

Hace unos días sufrió una caída, fracturándose el fémur

Madrid, 22.—Don Melchor Fernández Almagro ha fallecido esta tarde a las cuatro y diecisiete minutos en la clínica Covesa, donde estaba desde el sábado último en que fue operado de la fractura de fémur que se produjo como consecuencia de una caída que sufrió por desvanecimiento. Hasta ayer a las dos de la tarde el ilustre enfermo estuvo bien y hasta optimista. Se acordó que el académico don Manuel Gómez Moreno celebraba su 96 cumpleaños. Habló de su libro sobre Valle Inclán y de otros trabajos pendientes que se proponía terminar.

Hacia las dos de la tarde perdió el conocimiento y entró en coma que no ha vuelto a recuperarse.

El cadáver de don Melchor Fernández Almagro fue trasladado a su domicilio de la calle de Ayala, 61. En la casa mortuoria se presentaron numerosos académicos.

Se ha sabido después de la muerte del ilustre académico, que era su voluntad que no se comunicara la noticia de su muerte hasta después de haber sido enterrado. El gran número de personas que desde el sábado estaban pendientes del curso de la enfermedad del señor Fernández Almagro ha hecho imposible el cumplimiento de esta disposición.

Aún no ha sido fijada la hora del entierro, que se efectuará mañana.

N. de la R.—Don Melchor Fernández Almagro nació en Granada el 4 de septiembre de 1895. En aquella ciudad cursó los estudios de Derecho y se doctoró en la Universidad de Madrid a los 23 años de edad. En 1921 ingresó en la Redacción del diario «La Epoca» y pocos meses después sustituyó a don Eduardo Gómez de Baquero en la crítica teatral. Más tarde pasó a la Redacción de «La Voz», «El Sol» y «Ya». Su labor periodística se desarrolló paralelamente con sus colaboracones en la «Revista de Occidente», «La Gaceta Literaria», «La Nación», de Buenos Aires y otras publicaciones, con cuyos artículos adquirió gran renombre. En 1935 ganó el premio de la Fundación Charro Hidalgo, por su libro «Vida y obra de Angel Ganivet». Tres años después publicó «Orígenes del Régimen Constitucional Español» y en 1933 apareció la «Historia del reinado de Alfonso XIII». De su pluma salieron libros que obtuvieron grandes éxitos como el que obtuvo en 1948, con su obra «En torno al 98».

Fernández Almagro tomó posesión del sillón que le correspondió en la Real Academia de la Historia, el 2 de febrero de 1942. Su discurso de ingreso versó en torno a «La emancipación de Hispanoamérica y su reflejo en la conciencia española». Le contestó el Duque de Maura. En 1950 fue elegido académico de número en la de la Lengua y tomó posesión en 1951.

Después de nuestra guerra de liberación, Fernández Almagro hizo la crítica literaria en «A B C». Fue un hábil intérprete del tiempo y un profundo conocedor de la literatura. Su prosa fue directa y elegante y su crítica se caracterizó por la altura de sus pautas de apreciación, de serenidad de juicio y de acopio de datos. En 1956 obtuvo el premio a la crítica literaria de la Editorial «A. H. R.», de Barcelona y en 1960 le fue concedido el premio Marín de crítica.—Cifra.

La expansión comercial española

(*Viene de primera página*)

vas, en cifras absolutas no se puede pensar que descongestione los mercados europeos.

—El crédito de mil millones para las exportaciones a Hispanoamérica se extiende a diez años. La exportación de bienes de equipo a Hispanoamérica en 1965, ha alcanzado una cifra del orden de los 120 millones de dólares. Esto da idea de que la cifra del crédito no está fuera del marco ya existente de relaciones comerciales de nuestro país con los de Hispanoamérica.

—En todo el mundo, el sector automóvil es un sector especial muy protegido porque el efecto mutliplicador es enorme. El mercado mundial del automóvil, por otra parte, se mueve en régimen bilateral. En la medida en que la rotura de un convenio bilateral, sea del automóvil o de cualquier sector, se produzca, puede perjudicar la posición de nuestras mercancías en el exterior.

—Para 1966 hay un presupuesto de cuarenta millones para asistir a las Ferias Internacionales; se celebrará en Canarias una Feria Española del Atlántico cara a los mercados africanos y un Congreso hispano-africano de cooperación y comercio. La asistencia de España a las Ferias de Checoeslovaquia y de Yugoeslavia y algún otro país del Este es probablemente la novedad más importante para este año.

Terminó el director general de Expansión Comercial, señor Ginebra, expresando su optimismo en el futuro de la expansión comercial española con las siguientes palabras:

«Si hace cinco años nos hubieran tabado de la posibilidad de exportar muchos productos que hoy son exportación normal española, como camiones, bienes de equipo en general, plantas completas, nos habría parecido un sueño. Hoy estamos exportando máquinas-herramientas a Suecia, a Francia, bronces y aceros aleados especiales a Alemania. Todo esto son síntomas en que basar un optimismo a ultranza. Creo que incluso a pesar de que ahora, por la naturaleza de nuestros productos, nos movemos en mercados que podríamos llamar menos desarrollados, no está lejos lo que podríamos calificar del salto a Europa. El optimismo es total, la voluntad del Gobierno es decidida y la conjunción de todo esto y la voluntad de pervivir de la industria nacional, estoy seguro que harán que mi diagnóstico, mi profecía, sea una realidad».

PALOMARES vuelve a su habitual trabajo en el campo

Sus tomates se venden de nuevo

En el mar continúan las operaciones de búsqueda y rescate

Huercal Overa, 22.—(Del corresponsal de «Cifra», Miguel Cantón Checa).

Los compradores y exportadores habituales de los tomates de Palomares han vuelto hoy para adquirir esta mercancía en los almacenes de dicha localidad. Hoy se ha visto con alegría, por parte de los grandes cosecheros y pequeños agricultores de la zona, cómo de nuevo camiones de gran tonelaje cargaban sus mercancías.

En los almacenes de tomates de Palomares he presenciado las faenas de selección y envasado de los mismos, y he contado hasta cinco camiones que estaban esperando, en las puertas de dichos almacenes, a ser cargados para reemprender su marcha y conducir el fruto hasta los mercados habituales, provistos de guías sanitarias que aseguran que están en condiciones totales de salubridad para su consumo.

En el campo se ha observado de nuevo la alegre nota de las mozas y mozos que en grandes grupos realizaban las faenas de recolección. Sobre la tierra ocre de estos campos, el vivo color del fruto recién arrancado de la mata, en las horas de la tarde soleada, unas notas musicales salían de las jóvenes gargantas entre las risas y la alegre algarabía de las propias voces que le daban vida, en tanto que continuaba el trabajo. Y en medio de este ambiente se sucedían las canciones, una de las cuales tenía la siguiente letra:

Los chicos de Palomares
ya no se quieren casar,
porque dicen que las mozas
tienen radioactividad.

Este es otro Palomares: esta es la aldea de siempre, sencilla y trabajadora, en la que todos tienen un pequeño trocito de tierra, y cuyos habitantes —en total unos 2.000— viven como una familia grande.

He conocido una aldea nueva. Los hombres que han estado de vacaciones, llenando de bote en bote los bares del lugar, estuvieron casi todos en su trabajo. El pueblo se ha visto desprovisto de la soledad total de días pasados, porque había un gran movimiento de gentes que iban y venían de realizar sus faenas campesinas: hoy he conocido un Palomares distinto, mientras a dos kilómetros, junto a la playa, está el campamento, con sus tiendas de lona y sus 800 hombres de las fuerzas norteamericanas, y en el mar sigue la actividad del «Alvin» y del «Aluminaut». Pero estos campesinos han dejado de hablar de todo cuanto se hace fuera del casco urbano de Palomares. «Que hagan lo que quieran, que se queden el tiempo que necesiten: nosotros, de lo que tenemos ganas es de trabajar en lo nuestro, y de que nuestros tomates se vendieran de nuevo», ha comentado un campesino. «Nuestros frutos, por su calidad, tienen muy buen mercado: lo que sentimos es que se secaran las matas sin darles salida, cosa que hubiera perjudicado mucho para próximas cosechas», ha continuado diciendo.

Los pagos atendidos por la Oficina de Reclamación norteamericana son únicamente los relativos a las mercancías, referidas a los ganaderos principalmente, a los que se prohibió coger sus pastos, y se les viene dando dinero para piensos: o bien a aquellos agricultores que tenían contraídas obligaciones por pago de letras, por abonos y productos adquiridos a cuenta de la cosecha.

Sobre tierras y cosechas no se han realizado pagos, y sí algún adelanto a quien lo ha pedido, por las causas ya dichas, toda vez que hasta ahora no se había terminado la valoración de las pérdidas mismas, de las cuales se desconocen las cuantías oficiales por el momento.

Y por lo que se refiere a tierras están terminando las peritaciones de las afectadas, motivo por el cual no se han hecho hasta ahora pagos en tal sentido, como se ha dicho en alguna información de Prensa, si bien se tiene la impresión de que se llevará a efecto tan pronto como finalice la tasación. Por lo pronto, una nueva razón ha traído la tranquilidad a los habitantes de Palomares: sus tomates han comenzado a salir. Los exportadores han venido a llevárselos y esto les ha hecho nuevamente felices.

EN EL MAR

Huercal Overa, 22.—Se han reanudado los trabajos de búsqueda y rescate en aguas de Palomares. Durante todo el día de ayer ha sido fácil observar con toda claridad, que dos de los 14 buques de la VI Flota norteamericana que se encuentran en la costa de Palomares, tras la búsqueda y rescate del artefacto sumergido en el mar, y recuperación de los restos de los aviones que chocaron, se han movido de un lugar a otro, dentro de la zona marítima acotada. Este ir y venir de los barcos no significa otra cosa que las operaciones han comenzado de nuevo, ya que en cuantos trabajos se han llevado a cabo en días anteriores, los submarinos «Alvin» y «Aluminaut», fueron en todo momento seguidos por dos buques que les auxiliaban y servían para dirigir las operaciones de los mismos. Ayer, cuantos movimientos se han observado desde tierra, aseguran plenamente que los trabajos de rescate se han vuelto a emprender, con la misma intensidad que lo hicieran los primeros días, después de la llegada de dichos submarinos.

No ha sido confirmado el rumor sobre la avería de uno de éstos, que en tal sentido circuló el pasado viernes, pero se tiene la impresión de que un tercer submarino se encuentra en estas aguas para sustituir al averiado. Lo que sí puede asegurarse es que los trabajos llevados a cabo hoy han sido realizados por dos sumergibles.—Cifra.

Desbordamientos de numerosos ríos en diversas provincias

(*Viene de primera página*)

DAÑOS CAUSADOS POR EL TEMPORAL EN LA PROVINCIA DE PONTEVEDRA

Pontevedra, 22. — A consecuencia del temporal se produjeron daños en diversos términos de este litoral, que se valoran esta mañana en varios millones de pesetas.

En Cangas de Morarzo se derrumbaron unos treinta metros del muelle ballenero y se averiaron diversas embarcaciones que quedaron sueltas por la misma causa. En Porriño, a consecuencia del reblandecimiento producido por las lluvias, se produjo un desprendimiento de tierras y piedras que interceptaron la carretera de Mondariz a Vigo. En la reparación trabajan desde esta madrigada algunas brigadas de obreros de obras públicas. En Sanjenjo se derrumbó parte del muelle de Porto Novo, los daños en este caso se valoran por sí solos en tres millones de pesetas. En Marín y en la playa de Loira el agua provocó el hundimiento de una vivienda, propiedad de Francisco Rodríguez González. En La Guardia, quince metros del muro de contención del muelle se desplomaron y causaron daños a cuatro embarcaciones y a dos barcas de pesca. En Bayona y a causa del viento se derrumbaron tres casas y otra quedó en ruinas. El mar destruyó 30 embarcaciones a remo. Los daños se valoran en dos millones de pesetas.

En la localidad de Beluzo, el mar arrasó los pisos bajos de varias viviendas y los daños que por encima pueden calcularse para el Municipio de Bueu, son de unos cinco millones de pesetas.—Cifra.

LOS TEMPORALES EN ITALIA

Venecia, 22.—Inundaciones imprevistas han irrumpido sobre la Plaza de San Marcos y otros lugares de la ciudad obligando a los ciudadanos a refugiarse en sus casas.

Las plazas urbanas próximas al Puente Rialto se vieron inundadas por primera vez desde hacía años y muchas tiendas se han visto obligadas a permanecer cerradas. El nivel del agua invadió algunas viviendas particulares y domicilios en ciertos distritos.

Un huracán de viento caliente procedente del Sur hacía desaparecer la "lluvia roja" debido al color de la arena procedente de los desiertos norteafricanos, en Trento, Génova y Florencia.

En otras regiones del Norte de Italia, los trenes expresos internacionales han llegado con retraso y los ríos se han desbordado tras las copiosas precipitaciones.—Efe.

El general Mizzian, embajador de Marruecos en Madrid

Rabat, 22.—El rey Hassan II ha nombrado embajador de Marruecos en España al general Mohamed Mizzian, quien, como se sabe, hizo la carrera militar en España y obtuvo en nuestro Ejército la graduación de teniente general.

En 1936 el entonces comandante Mizzian se puso a las órdenes del general Franco y formó en diversas unidades que actuaron en la campaña de liberación.

Está en posesión de numerosas condecoraciones militares.

El general Mizzian es de religión musulmana, está casado con una dama marroquí y de su matrimonio tiene tres hijas. Habla correctamente el español, el árabe y el chelja.

Causó baja en el Ejército español a petición propia, por Decreto-Ley de 22-3-1957, al ser llamado por el rey Mohamed V para formar parte del Gobierno de su país.—Efe.

NUEVO MINISTRO DE DEFENSA MARROQUI

Rabat, 22.—(Del corresponsal de Efe).

Sustituye al general Mizzian en el Ministerio de Defensa, Sid Mahjubi Aherdan, actual ministro de Agricultura y de Reforma Agraria.

La cartera de Agricultura será confiada a Sid Haddu Chigguer, hasta hoy ministro de P. T. T. (Correos y Telecomunicaciones) y ésta ha sido confiada al hasta ahora subsecretario de Estado para Asuntos Administrativos, Badreine Snussi.

LOS TOROS

Lima se entregó al arte de Antonio Ordóñez a los gritos de "torero, torero"

Lima, 21. — (Del correspondal, Carlos Jiménez).

Lima se entregó ayer a Antonio Ordóñez, a su arte y a su valor, en un momento extraordinario de su carrera. Puso ayer ambas cosas sobre el ruedo del Acho, en la última corrida de las organizadas para conmemorar el bicentenario del coso limeño.

Ordóñez era un torero al que se veía en la capital peruana con un poco de recelo, en las veces que había actuado siempre se le había negado su arte. No se sabe qué destacarse más si la clase soberbia, inigualable, del rondeño, o su destreza, o su rabia o su pundonor, que son los que un hombre que busca sitio en la torería cuando ese sitio, de primerísima figura del toreo fuera de serie, lo tiene conquistado.

Las faenas de Ordóñez ayer, a su primer enemigo, un toro mejicano con 509 kilos es de la que pasan a la historia. Se lo brindó al presidente Belaunde. Le dieron las dos orejas y el rabo con las que dio dos vueltas al anillo y se le obligó a saludar desde el centro del rendondel. En su segundo, estuvo a la misma altura, perdiendo las orejas al fallar con el acero. Toda la plaza, puesta en pie, saludó la actuación de Ordóñez con los gritos de «torero, torero, torero».

Paco Camino ha sido, junto con Antonio Bienvenida, el hombre al que peor lote le ha tocado en esta feria. A fuerza de insistir, cuajó una faena muy artística y pinturera a un toro reservón y huidizo al que le cortó una oreja, que debieron ser dos, si no falla con el estoque. En su segundo, que fue devuelto al corral y sustituido por otro de la Pauca, puso de manifiesto la sabiduría que lleva dentro.

«El Viti», realizó su mejor faena de Lima. Muy torera y tirando en todo momento del toro, en la misma cara, logró una serie de pases, desde el natural a un derechazo de gran calidad y arte que pudieron ser dos orejas si en vez de haber pinchado cuatro veces hubiera acertado a la primera. Pero se empeñó en matar recibiendo y al no arrancársele el bicho, no pudo consumar con éxito sus intenciones.

Manuel Cano «El Pireo», tuvo ayer una mala tarde. Puso deseos y voluntad, pero le faltaron toros.—Efe.

TROFEO PARA ORDOÑEZ

Lima, 21. — Antonio Ordóñez, ganó el trofeo bicentenario que le fue concedido por unanimidad por la Comisión Organizadora de las corridas del bicentenario.

El trofeo consiste en una réplica del «Torito de Pucara» una de las muestras más características del arte popular del Perú.

La comisión, al juzgar la actuación de los cinco diestros que han intervenido en esta temporada especial, otorgó el trofeo a Ordóñez, teniendo en cuenta sus actuaciones en las dos corridas en que intervino y de manera especial por su faena realizada al primer toro de la corrida de ayer.—Efe.

FESTIVAL Y TRIUNFO DE EL PIREO

Lima, 22. — Festival taurino del centro federado de periodistas de Lima. Seis novillos —tres de la Viña, uno de las Salinas y dos de Chiquisongo— para Raul Ochoa «Rovira», Paco Camino, Santiago Martín «El viti», Manuel Cano «El Pireo» y el novillero peruano Danie. Palomino. Buena entrada.

El Pireo cortó en el cuarto la única oreja de la tarde. Sus compañeros de lidia, lograron hacerse aplaudir no obstante, las poco favorables condiciones del ganado.—Efe.

Peticiones del Consejo Nacional de Trabajadores

Elevación del salario mínimo

Cumplim ento de los objetivos sociales del Plan de Desarrollo

Madrid, 22.—La Comisión Permanente del Consejo Nacional de Trabajadores, según la cual dicha Comisión, en su reunión del pasado viernes día 18, adoptó, entre otras, las siguientes conclusiones;

Urgente necesidad de elevar el salario mínimo de 60 pesetas: urgir la aprobación de los convenios colectivos: petición de que se suspendan los efectos de la Orden de la Presidencia del Gobierno de 24 de enero pasado por la que se determina que los convenios colectivos sindicales en los que se haya establecido una cláusula de revisión automática, lo ha de ser referida al índice del conjunto nacional y exigir el ineludible cumplimiento de los objetivos sociales del Plan de Desarrollo.—Cifra.

M.C.D.2022

Monseñor Zacarías Gama presidió el acto de posesión del Presidente del Consejo de Hombres de Acción Católica, Sr. Abad Martín

Tuvo lugar el pasado domingo en el domicilio social de la Acción Católica palentina

El pasado domingo, día 20, a las doce y media de mediodía, tuvo lugar la toma de posesión del nuevo presidente del Consejo Diocesano de los Hombres de Acción Católica, don José María Abad, nombrado recientemente para tal cargo por el prelado diocesano, doctor Souto Vizoso.

Ocupó la presidencia de honor, monseñor Zacarías Gama, prelado doméstico de Su Santidad, y Delegado diocesano de la Acción Católica, presidiendo don Francisco Martínez Chacón, presidente de la Junta diocesana de A. C., Asistió el Consejo diocesano, en pleno, de los Hombres de A. C. y representaciones de las distintas Ramas y especializaciones de la A. C., Secretariado de Cursillos de Cristiandad, Federación de Padres de Familia y Asociación de Antiguos Alumnos Salesianos. Asimismo asistió el alcalde de Palencia, y varios miembros de la Corporación Municipal, a la que pertenece, como Teniente de alcalde, don José María Abad Martín.

Se abrió el acto con unas palabras del Vocal del Consejo diocesano de los Hombres de A. C., señor López Cancelo, poniendo de manifiesto la satisfacción del Consejo por la designación de nuevo presidente en la perrona del señor Abad. A continuación el Secretario del Consejo, don Juan José Rueda, dio lectura al nombramiento de nuevo Presidente, por el Prelado, nombramiento que inmediatamente entregó el señor Martínez Chacón al señor Abad. El señor Martínez Chacón hizo uso de la palabra y felicitó al nuevo presidente. Habló asimismo el Secretario del Consejo, don Ginés Ampudia, que explicó los motivos que aconsejaron el nombramiento del señor Abad, por las circunstancias de vinculación con la Obra que concurren en el mismo.

Inmediatamente pronunció un breve discurso de gratitud y ofrecimiento general el nuevo Presidente, y el acto finalizó con la intervención de Monseñor Gama, que resaltó la importancia actual del apostolado seglar, y exaltó las virtudes humanas del nuevo Presidente de los Hombres de A. C.

Todos los participantes fueron muy aplaudidos.

Sea elegante comprando en un buen Comercio. canadienses, gabardinas, prendas de invierno
CASA MARTIN
Mayor, 80. — Teléfono 3296
PALENCIA

SE NECESITA
Inspector de ventas, imprescindible carnet de conducir. Informes: «CAFES TARRERO». Cardenal Almaraz, 1. PALENCIA

AGRICULTORES

ante
LAS PLAGAS DEL CAMPO
con
cibiemme
todo mas breve

El único en el mundo que se carga automáticamente
Este atomizador y espolvoreador italiano, puesto al servicio del agricultor español, es práctico, ligero y de fácil manejo.
Su empleo supone:
MAS ECONOMIA
MAS RENDIMIENTO
MAS RAPIDEZ
MAS SEGURIDAD
Distribuidor exclusivo para Palencia
COMERCIAL ZAMORANO, S. L.
Avda. de Cuba, s/n.

Importador para ESPAÑA:
ANSUR.—Jacometrezo, 4 y 6
Telfs. 2-32-39-27 y 2-21-87-82
MADRID

Celebra junta general extraordinaria el Colegio Oficial de Agentes Comerciales de la Provincia de Palencia

SE FACULTA A LA JUNTA DE GOBIERNO PARA ADQUIRIR EN PROPIEDAD EL PISO QUE OCUPAN LAS ACTUALES OFICINAS Y DEPENDENCIAS DEL COLEGIO — INFORME DE LA CREACION DEL SERVICIO JURIDICO NACIONAL GRATUITO — SE INSISTE EN SOLICITAR DE LA SUPERIORIDAD LOS BENEFICIOS DE LA LEY DE FAMILIAS NUMEROSAS PARA LOS AGENTES COMERCIALES

El lunes 21, y en el salón de actos de este Colegio, se ha celebrado Junta general, presidida por don Pedro Díaz Casado, tomándose por unanimidad los siguientes acuerdos:

BALANCE GENERAL Y MEMORIA DEL AÑO 1965. — Quedan enterados y es conforme la situación de cuentas en 31 de diciembre último, así como de las principales actividades desarrolladas en asuntos profesionales y Caja de Auxilio.

PRESUPUESTO PARA 1966.—Con la cuota ordinaria reglamentaria quedan cubiertos los capítulos de gastos. Igualmente se podrá amortizar en pocos años el crédito que se solicitará para la compra del piso que lleva en arriendo el Colegio, y todo ello debido a unos principios de rectitud y austeridad que desde el primer momento fue norma de esta Junta de Gobierno, no obstante, ser a cargo del Colegio el sostenimiento del letrado asesor en cuanto se refiere sólo a las consultas iniciales de los asuntos planteados.

LEY DE FAMILIAS NUMEROSAS. —Teniendo en cuenta las bases porque se rige la misma y el trabajo que efectúan estos profesionales encuadrados en un Colegio oficial, se ve con simpatía las nuevas gestiones que la Presidencia piensa elevar al Organismo superior en el sentido de ver de obtener del Poder Público los beneficios de esta Ley.

MODELO DE CONTRATO DE REPRESENTACION COMERCIAL. — Siendo muy interesante que puedan conocer los Agentes Comerciales los detalles más esenciales del mismo, como son duración del mandato mercantil, gastos de viaje, comisión de garantía y responsabilidad, etc., se conoce modelo que estará a disposición de los compañeros en la Secretaría del Colegio.

COMPRA DEL PISO QUE LLEVA EN ARRIENDO EL COLEGIO.—Vistos los deseos de los propietarios de venderle, la oferta que tienen hecha, la correspondencia cruzada y las gestiones personales que ha efectuado la comisión nombrada al efecto. Y teniendo en cuenta por otro lado que se puede hacer esta adquisición sin gravar, al menos por ahora, con derramas o cuotas extra al censo, se faculta a la Junta de Gobierno para que pueda ultimar esta operación.

SERVICIO DE LA ASESORIA JURIDICA. — Se informa ampliamente del mismo que como ya se recogió en nuestro Boletín de Información Profesional del pasado mes de diciembre, está funcionando desde primero de año, y de forma gratuita, en todos los Colegios, y cuya actuación es para todo el territorio nacional. El nuevo Servicio Implantado recogerá los litigios, cualquiera que sea el vínculo con las Casas que se representan, bien sea en la jurisdicción ordinaria o en la que corresponda. Asimismo serán defendidos los compañeros en los desahucios o resolución de contratos de arrendamientos por causa de la vivienda o local de negocio en que desempeñe su profesión, excluyéndose los que se refieran a juicios de desahucio por falta de pago. Tan ambicioso es el Servicio Jurídico creado, que los beneficios del mismo no se limitan a una mera conciliación arbitral o gestión amistosa, sino que alcanzarán la vía judicial en cualquiera de sus grados de iniciación, apelación o casación, comprendiéndose los gastos del letrado y procurador en los juicios en que la actuación de éstos sea necesaria, incluso a la de los gastos judiciales.

Desempeñará estas funciones en Palencia como asesor jurídico del Colegio, el letrado don Víctor Matilla.

FABBRICA
de Madrid necesita representante para Palencia, introducido ramo de papelería. Escriban a la Referencia: FOR-AVIL. Puerta del Sol núm., 3. MADRID (14)

BOLSA Y FINANZAS

Cotizaciones de los mercados de valores e impresiones de la jornada facilitadas por el BANCO DE BILBAO y la AGENCIA CIFRA
Correspondiente al día 22 de febrero de 1966

BOLSA DE MADRID

Madrid, 22.—Para ser la primera sesión de semana, el volumen de negocio no fue muy extenso y las diferencias en las obligaciones también poco notables. En bancos, subieron Central, Banesto y López Quesada, quedando esta última con dinero al cierre; por contra, bajó Hispano; activo el corro de Petroleos; la Unión y el Fénix cotizó también en esta sesión. El cierre no ofrecía nada digno de reseñar. De un total de 116 valores contratados en renta variable, 31 suben, 43 bajan y 41 no varían, y se cotiza un primer cambio.

Indice general: 102,44 contra 102,72.—Cifra.

BANCOS: Exterior, 470.—Central, 1.940.—Español de Crédito, 1.114. — Hispano Americano, 994. — Ibérico, 742.—Popular Español, 372.—Rural, 303.

ELECTRICAS: E. Viesgo, 207. — E. Leonesas, 117.—R. Zaragoza, 160.—Fecsa de 5.000, 260,5.—Fenosa, 292.—Chorro, 181,25. — Hidro-Española, 355,5.—Moncabril, 119. — Iberduero, ordinarias, 441.—Nansa, 121. — Sevillana, 222,75.—Madrileña, 235.

ALIMENTACION: El Aguila, 346. —Azucarera, 111,5.—Ebro, 457.

CONSTRUCTORAS: Encinar, 92. —Dragados, 365.

INMOBILIARIA: I. Metropolitana, 207.—I. Urbis, 125,5.

INVERSION MOBILIARIA: Insa, 100,5.

MINERAS: Minas del Rif, 167. — Duro Felguera, 59.—Los Guindos, 61. —Ponferrada, 500.

MONOPOLIOS: Campsa, 183. — Tabacalera, 193.

NAVALES: Construcción Naval, 695.—Transmediterránea, 157.

QUIMICAS: Papeleras Reunidas, 134.—E. I. Aragonesas, 128.—Explosivos, 140.—Española Petróleos, 439.—Resinera, 190.

SIDEROMETALURGICAS: Altos Hornos, 76.—Seat, 276.—Auxiliar Ferrocarriles, 90.—Fasa, 556. — Santa Bárbara, 51.—Santa Ana, 112.

TELEFONICA Y RADIO: Telefónica, 167,25.

TEXTILES: Fefasa, 78.—Sniace, 174,5.

TRANSPORTES: Metro de Madrid, 181,5.

DERECHOS DE SUSCRIPCION: Popular, 815.

BOLSA DE BILBAO

Bilbao, 22.—Apertura semanal caracterizada por la fortaleza del corro bancario, los repliegues generales del grupo eléctrico arrastrado por la fuerte caída de Iberduero que baja 7'5 enteros y el entonamiento de los corros siderúrgico e industrial. Cierre sin tendencia.—Cifra.

BANCOS: Bilbao, 1.062,5.—Vizcaya, 1.047.

TRANSPORTES: Suburbanos, 114. —Vascongados, 106.

ELECTRICAS: Viesgo, 206,5. — R. Zaragoza, 169.—Hidro-Española, 355. —Iberduero, ordinarias, 441,5.—Sevillana, 225.—Madrileña, 236.

MINERAS: Minas Rif, 170.—Sierra Menera, 123,5.

NAVIERAS: Nervión, 235.—Aznar, 74.—Bilbaína, 140.

QUIMICAS: Nitratos Castilla, 102. Papelera Española, 155,5.—Sefanitro, 249.—Siga, 62.—Resinera, 189.

SEGUROS: La Polar, 1.650.

SIDEROMETALURGICAS: Altos Hornos, 75.—B. Wilcox, 116.—Duro-Felguera, 58,5.—Naval, 60.—Euskalduna, 93.—Santa Bárbara, 50,5.—Cerrajera, 188.

VARIAS: Campsa, 184,5.—C. Lemona, 365.—Telefónica, 167,5.

DERECHOS DE SUSCRIPCION: Vizcaya, 1.052.

BOLSA DE BARCELONA

Barcelona, 22.—De parecidas características a la sesión anterior, fue la primera de Bolsa celebrada esta mañana. En el corro de acciones, variaciones con signo negativo en mayor abundancia. Los Petróleos ganaron tres enteros, sin embargo. Pocas variaciones en bancario, ganando Central ocho enteros, y perdiendo cinco Hispano Americano. En locales flojedad; descendieron seis enteros Fomento, cuatro Motor Ibérica y Cross, tres la Campsa y dos los Carburos. También flojeó el corro eléctrico.

En fondos públicos hubo poco negocio, con descensos, y en obligaciones industriales, escasez de movimientos.—Cifra.

A. de Barcelona, 304.—A. Asland, 393.—C. Sansón, 225.—C. de Gas, 201. Cros, 214.—C. Metálicos, 370.—Petróleos, 438.—M. Ibérica, 536.—M. Terrestre, 88.—I. Agrícolas, 382.—Tabacos Filipinas, 339.

BANCO DE BILBAO
Banca — Operaciones de Bolsa — Pago de negociables de trigo
Mayor Pral., 79 — PALENCIA

BANCO DE SANTANDER
Fundado en 1857
Caja de Ahorros
Banca - Cambio - Bolsa
Mayor Pral., 21 PALENCIA

BANCO CASTELLANO
Fundado en 1900
Toda clase de operaciones de Banca - Pagos S. N. Trigo
Don Sancho, 9 Telfs. 2086 y 2739

anuncios por palabras

Automóviles

ALQUILER sin chofer Seat 600 D, 800 y Seat lujo 1.500. Ultimos modelos. Autos Espino. Avenida Cuba 2. Teléfonos 1764-3631.
AGENCIA España, Academia conductores, enseña mejor, aprueba antes. Frente al Hotel Jorge Manrique. Teléfono 2258.
AUTO Escuela Carmelo. Rapidísimamente, cualquier clase carnet conducir. Martínez Azcoitia, 3. (Junto Banco Santander).
SR. IGLESIAS dispone para venta toda clase automóviles y furgonetas, toda prueba, precios baratísimos, Seat 1.400 desde 25.000 pesetas. Iglesias le vende el automóvil que necesiten, se le pagan en cómodos plazos que deseen. Iglesias. General Mola, 62. Teléfono 4097.
VENDO dos Seat 1.400 C, en buen estado. Talleres Villacorta. Teléfono 50. Santibáñez de la Peña.
SE VENDEN dos ómnibus de 35 y 40 plazas, gas-oil y un motor nuevo Albión, 90 HP., con caja de cambios. Teléfono 2496.
CITROEN 11 normal, excelente presentación, tapizado de piel, seminuevo, entregando otro coche igual, sin motor, de repuesto, se vende en 20.000 pesetas. Solo, en 16.000. Apartado núm. 4. Cervera de Pisuerga.

Marcos
AUTO-ESCUELA
MTO. LAFUENTE, 17 — TFNO. 4622 — PALENCIA

CINTURONES de seguridad. Imprescindible en su automóvil. Instalaciones en el acto. Teléfono 3790 Extensión 357.

Compras

AGRICULTORES: Compro cebada de cualquier variedad, pago magníficos precios según calidad. Ofertas, a Benigno Martín, en Manuel Rivera, núm. 5. Palencia.

Fincas

SE VENDE o arrienda local céntrico. Teléfono 2580.
SE DESEA huerta con casa para alquilar. Mayor, 133. Pensión Esperanza.
VENDO huerta, libre, cerquita capital, casa, cuadra, pajar, frutales, agua acequia. Trescientas sesenta mil pesetas. Flandes, 2. José. Palencia.

Ganados y aves

GALLINAS y pollos para carne compro. Granja Santa Isabel. Avenida Valladolid, 17. Teléfono 3338.
VENDO vacas recién paridas, 30 y 25 litros, novilla primeriza, 20 litros. Luis Pérez. Carrión de los Condes.
VENDO dos cabras, una con 2 crías, la otra abocada a parir. Villanueva del Rebollar. Victoriano Gómez.
VENDO vaca holandesa tercer parto, próxima a parir y yegua 6 años, 8 dedos, enganchada y cubierta. Melecio Villalba. Calzada de los Molinos.
VENDO 4 cerdos 125 kilos. Marciano. Piña.
VENDO cerdos al destete. Carretera Villamuriel (La Isla). Lechería. Ramón Burón.
VENDO mula 8 años, 8 dedos, toda prueba. Modesto Arenillas. Becerril de Campos.
SE VENDEN terneros para suero y comiendo. Tercer Barrio Los Cuarteles. Bar Quintano.
SE VENDEN 50 pollas tres meses. Ramón Cardeñoso. Paredes de Nava.
CERDOS destete raza Large-White. Charcutería Francesa. Teniente Velasco, 12.
SE VENDEN cerdos al destete. José Villagrá, 56. Primitivo Pérez.
VENDO dos chotas 4 meses, pinta y cruzada. Nogal de las Huertas. Silvino Tejedor.
POLLITOS Hubard, máxima conversión, menos pienso, pedidos, Comercial Avícola, calle Martínez Saladrón.
VENDO 20 ovejas emparejadas. Andres. Báscena de Campos.
SE VENDEN cerdos al destete. Navarra, 3.
VENDO 14 parejas palomas mansas. Amayuelas de Arriba. Luis Quirce.
VENDO cerdos al destete. Santiago Acosta. Valdespina.
SE VENDEN 25 terneros pintos de 200 a 400 kilos. Cevico de la Torre. Pedro Medina.
SE VENDEN 8 vacas preñadas, segundo parto. Pueblo Nuevo de la Nava. Mauro.

Hospedajes

PENSION para estudiantes ambos sexos. Razón, Cura, 2, tienda.
ADMITO dos pupilos. Modesto Lafuente, 31, cuarto, B.

Maquinaria y Reparaciones

GRUPOS de riego por aspersión para ser accionados con motor o por tractor marca "Humet". Disponemos para entrega inmediata toda clase de accesorios. Motores Campeón a gasolina, petróleo y gas-oil. Ortega y Ortiz de Zárate.
ABONADORAS, sembradoras, cultivadores, gradas, arados, husillos, motores, motobombas, mangueras, correas, poleas, cojinetes, recambios. Almacenes Pinacho.
NEUMATICOS, correas de ventilador, correas trapezoidales. Navamuel. Casado del Alisal. E. Teléfono 1937.
VENDO combinada sierra cinta mural, de metro. Julián Siara. Osorno.
COMPRO dos arados semi-suspendidos. Paredes de Monte. Ismael López.
VENDEMOS en perfecto estado equipo para piensos compuestos. Integrado por molino de martillos, elevador y mezcladora 2.800 litros, con sus correspondientes motores. Valín. Teléfono 31. Villalón.

Pérdidas

PERDIDA toldo verde, camión, día 18, trayecto Santillana a Monzón. Gratificaré. Transportes, Ramos. Osorno.

EXTRAVIO buey trabajo, pelo tinto, rogamos si conocen su paradero informen a Cabeza Torres y Cía., S. L. Barruelo de Santullán. Tlfnos. 30 y 26.

Trabajo

FOTOCOPIAS de documentos, entrega en el acto. Fernando. Barrio y Mier, 12.
SE NECESITAN dos señoras, preferentemente hermanas, o madre e hija, para cocina de colegio. Indispensable conocimientos en el ramo e informes del párroco de la localidad. Escribid a Seminario de PP. Reparadores. Alba de Tormes (Salamanca).
ESTUDIANTES, ganen dinero. Apartado 14.742. Madrid (4 sellos 0,25).
ASISTENTA o chica de servicio, se necesita. Muro, 2, cuarto, izquierda.
MATRIMONIO sin hijos necesita chica, preferible sabiendo cocina. Avenida José Antonio, 18, primero, izquierda.

MOZO almacén, se necesita en Almacenes Sendino.

PARA Alicante, familia palentina necesita chica sepa cocina, magnífico sueldo. Razón, en Palencia, Plaza San Lázaro, 2, cuarto derecha.
SE NECESITAN oficiales mecánicos de tercera. Informes, Talleres ANCA. San Antonio, 12.
SE NECESITA asistenta todo el día. San Juan de Dios, 1, tercero.
SE NECESITA chica de servicio mayor, buen sueldo. José Antonio, 22, segundo, derecha.
SE NECESITA chico. Pescadería La Venancia. Plaza de Abastos, 3 y 4. Palencia.

SE NECESITA oficiala y ayudanta adelantada. Sastrería. Razón, Grau. Mayor, 8.

GANEN dinero. 300 a 500 pesetas diarias cultivando champiñones en su casa. Negocio fácil al alcance de todos. Compramos producción a alto precio. Exito extraordinario en España. Escribir: Establecimientos «La Gloria». Mercado San José. Barcelona.
TRACTOR. Se reciben ofertar labrar ciento cincuenta hectáreas. Señor Villa. Teléfono 5. Guaza.
APRENDIZ, se necesita para ultramarinos. M. Prieto, 1.

Traspasos

TRASPASO peluquería señoras por ausentarme, económica. Mayor, 125.
SE TRASPASA tienda ultramarinos muy acreditada, en Magaz. Vda. de Rufiniano Pérez.

Varios

VISITE el Trust del Mueble, paraíso de elegancia mobiliaria. Muro, 2 (detrás del Gobierno Civil). Palencia.
VENDO mula 5 años, macho 9 años, 9 dedos, carros par, varas, sembradora 7 rejas. Caserío Deseo. Paredes de Nava.
VENDO mula 6 años, 5 dedos, macho media edad, remolque semi nuevo y un cerdo de 120 kilos, aperos. Arturo Pérez. Villalumbroso
SE VENDEN cerdos al destete, mula, cultivador de 9 rejas. Mancornador, 26. Benito Doyague.
URALITA, placas para tejados, tuberías, presión, Drena y ligera, fibromármol, depósitos, canalones, etc. Uralita. Agencia Oficial de Ventas. Avenida José Antonio, 17. Teléfono 1455.

Ventas

TUBOS de cementos, fabricación mecánica, prensados y vibrados, calidad inmejorables. «Jala», S. A. Casado del Alisal, 41.
VIGUETAS «Castilla», bovedillas de cemento, ventanas, postecillos cerramiento, soportapostes y toda clase de prefabricados de hormigon. «Jala», S. A. Casado Alisal, 41.
MADERAS construcción y carpintería, precios muy económicos. Hernando. R. Argentina, 7.

PARA BODAS, alianzas, pulseras, sortijas, pendientes, medallas en oro de ley y relojes señora y caballero. Vaquero.

GANADEROS: Maíz americano "Superseco", vendo; por camiones completos, precios especiales. Consulten a Benigno Martín en Manuel Rivera, núm. 5. Tlfno. 2718. Palencia.
GANADEROS. Pulpa nueva de remolacha, de 100 sacos en adelante, precios especiales para la mejor calidad, procedente de Monzón de Campos, en almacenes de Benigno Martín.
CARNE vacuno mayor, primera, 90. Ternera grande, primera, 110. Galerías Comerciales Alfonso Serra, la carne de matanzas más barata de Palencia. Teniente Velasco, núm. 12.
GANADEROS, agricultores. Maíz importación. Antes de hacer sus compras, consulten precios y condiciones. Cereales Leandro Sánchez. Avenida Valladolid, 20. Palencia.
VENDO remolacha Plantón. Joaquín. Renedo de la Vega.
REMOLACHA forrajera, vendo. Finca "El Cercado". Carrión.
SE VENDEN 1.500 kilos de alfalfa sin enfardar. Razón, Vda. de Aristín. Valdeolmillos.
VENDO 10.000 kilos alfalfa secano empacada. Boada de Campos. Celestino.
FRUTALES bañezanos incomparables, adaptados esta provincia. Pastores, 30.

Galería de Arte

Interesante exposición (retratos y bodegones, principalmente) de MARIA PAZ HORAS

En la Oficina de Información del Turismo, inauguró el pasado sabado su exposición de óleos la pintora Maria Paz Horas.

Componen esta muestra 38 cuadros, en su mayoría retratos y bodegones.

Maria Paz Horas, que alterna su habitual ocupación de maestra nacional, con la pintura, de la que ha hecho auténtica vocación (sin que ello signifique que no sea, también, excelente pedagoga, según nos consta), ya causó un interesante impacto en la crítica y en la opinión pública, a raíz de su primera exposición en Palencia, en febrero de 1965, al merecer su obra el premio especial «a la mejor colección presentada», siendo galardonada con el trofeo del jefe nacional de la O. S. de Educación y Descanso. Tiene en su haber otros lauros que si, a veces, significan poco, en la presente ocasión consideramos que son testimonios de los indudables méritos artísticos que posee esta pintora.

Mª Paz Horas tiene una gran personalidad. Su estilo es genuino y recio. Quizá presente influencias fauvistas su escuela impresionista avanzada, sobre todo en el uso vibrante del color, aunque no lo distorsione ni lo violente tanto como aquéllos; pero su modo de componer la figura, de expresar, de combinar la gama cromática con colores fuertes y sugestivas manchas de color, hasta conseguir estupendos efectos plásticos, es personalísima.

El fuerte de esta pintora es, indudablemente, el retrato. Buena dibujante y profunda en su modo de «ver» el modelo, asoma a sus caras el fuego de la expresión. Es una pintura, la suya, intimista, y no superficial, en la que el trazo seguro y la ágil pincelada consiguen el deseado interés psicológico de la figura, que se hace languidez cálida (en el cuadro «Conchita», por ejemplo); dulce melancolía (en «Marisa»); inocencia e inquietud, al mismo tiempo (en «Anabé») y serenidad infinita (en «Marilo»). Sabe combinar con acierto los tonos de la figura y de los fondos, para lograr expresión y estilización, y también armónica gama plástica, con ciertos recuerdos estilísticos de Modigliani.

En sus bodegones también se nos ofrece acertada. Su pincelada es suelta, moderna, pero no abstracta (rechaza el informalismo, aunque busque efectos coloristas audaces, al modo de Paul Cezanne) y logra composiciones repletas de encanto, («Bodegon con manzanas», cuya composición nos recuerda algo «El aparador verde», de Matisse y «Bodegón con jarro», por ejemplo).

En resumen, una interesante exposición de una retratista al oleo con estilo muy propio y muy atractivo, con soltura de trazo y paleta y dominio del dibujo y de la expresión.

De ahí que la muestra expuesta guste al numeroso público que en buen número desfila por la misma.—FELIX BUISAN CITORES.

Delegación Provincial de Abastecimientos y Transportes

Despachos de carnes y cerdos congelados arroz de regulación, aceite vegetal refinado, huevos y pescado congelado

Para orientación de las amas de casa, a continuación se consignan los precios que regirán durante la presente semana para los siguientes artículos:

CARNE CONGELADA DE VACUNO
Precios de venta al público

Primera clase, 79 pesetas kilo; segunda clase, 56; tercera clase, 28; sebo, 4; hueso blanco, 5; hueso negro, 1.

Venden esta clase de carne cuatro establecimientos de la capital, situados en la Plaza de Abilio Calderón, Plaza Mayor, Plaza de Abastos y Plaza del Generalísimo Franco.

CERDO CONGELADO
Precios de venta al público

Lomo y magro, 88 pesetas kilo; panceta, 28; tocino, 19; pies y cogote, 22; espinazo, 10; costillas, 28; huesos, 5.

Se vende esta clase de carne en tres establecimientos de la capital, situados en la Plaza de Abilio Calderón, Plaza Mayor y calle Teniente Andrés Velasco, número 12.

ARROZ, CLASE PRIMERA Y ACEITE VEGETAL REFINADO
Precios de venta al público

Arroz blanco primera, 13'20 pesetas kilo; arroz matizado primera, 13'30; aceite vegetal refinado, 22 pesetas litro.

Se despachan estos artículos en todas las tiendas de ultramarinos.

HUEVOS

Los precios de referencia sobre almacén distribuidor, sobre los cuales podrá incrementar el detallista tres pesetas en docena, como máximo, serán los siguientes:

Primera: (de 56 a 60 gramos), 20 pesetas docena; segunda: (de 51 a 55 gramos), 18; tercera: (de 46 a 50 gramos), 16; cuarta: (de 41 a 45 gramos), 14; quinta: (de menos de 41 gramos), 13.

PESCADO CONGELADO

Los precios de estas clases de pescado, en almacén distribuidor, sobre los cuales han de cargar los detallistas sus márgenes comerciales, serán los siguientes:

Merluza de más de 2 kilogramos, sin cabeza, 22 a 23 pesetas kilo; merlucilla (de 1'500 a 2 kilogramos), sin cabeza, 20 a 21; pescadilla grande de más de un kilo, sin cabeza, 18'50 a 20; pescadilla terciada, sin cabeza, 18 a 19; merlucilla troceada (rodajas), 29; pescadilla troceada (rodajas), 21 a 27'50; filetes de merluza, 40; rape (colas), 51.

Despachan estos artículos 29 tiendas de la capital.

Se recuerda la obligación en que se encuentran los establecimientos de tener sobre la mercancía expuesta al público para la venta, el correspondiente cartel de precios de venta al público.

Palencia, 21 de febrero de 1966.—El Gobernador civil, *Francisco García de Llano y Acuña.*

CASA IMPORTANTE
solicita urgente agente Colegiado, conocedor del ramo naranjas y limones. Escribir Lista de Correos, Señor Cárceles Sabater

PISO centriquísimo, estrenar, 6 habitaciones, 2 cuartos baño, calefacción central, portería, ascensor, office.
Quedan 3 pisos de tres habitaciones y servicios, muy bien situados.

Traspaso local con cámara frigorífica y enseres, edificio nuevo, propio, carnicería, pescadería, huevería, etc.

Por no poderlo atender, traspaso local negocio compra-venta automóviles acreditado, con representaciones de motocicletas. Buena exposición, precio muy razonable y renta baja.

Venta huerta 7.000 metros con casas cómodas, dependencias, carretera, dos obradas viñedo y frutales con casa en la ladera del monte.

Naves comerciales e industriales, céntricas, 40 x 10 aptas para almacenes, depósitos e industrias o exposición de maquinaria.

Para derribar casa 144 mts. General Mola. Otra Antonio Maura de 375 mts. Otras más.

Compro finca hasta 100 Ha., terreno fresco aunque mediana calidad, próximo algún río en provincias Palencia, Valladolid, Burgos.

Inmobiliaria DIAZ
Plaza España, 3-4.º. Teléfono, 3291

GUIA MEDICA

JOSE HERRANZ
MEDICO - DENTISTA ODONTOLOGO TITULAR DE LA BENEFICENCIA MUNICIPAL
Plaza San Lázaro, 2 Teléfono, 2938

E. MARTINEZ CRESPO
Jefe de Sección y Laboratorio de los Sanatorios Psiquiátricos de San Juan de Dios y San Luis
ANALISIS CLINICOS
Consulta diaria de 12 a 2
José Antonio, 18 Teléfono 1436

DOCTOR CALLEJA
MEDICINA Y CIRUGIA DE LA MUJER. — PARTOS
Ignacio Martínez de Azcoitia, 9, 2.º
Consulta de 12 a 2. — Teléfono 3400

J. M. Migue Marcos
Corazón - Vasos - Pulmón
Becerro de Bengoa, 28, primero
Teléfono 3567

Optaciano Durántez Mayo
ENFERMEDADES DE LA INFANCIA
Consulta de 12 a 2 y horas convenidas
Becerro Bengoa, 29, 1.º. Telf. 3920

M.C.D.2022

Amenazas de rapto pesan sobre el hijo de CLARK GABLE

Su madre no se atreve a dejarlo solo ni un momento

Un pequeño «ejército» de detectives protege la mansión de KAY GABLE

Por JOE ODRIAL

En 1960 murió el «rey» del cine norteamericano, Clark Gable, sin poder realizar el que se había convertido en su mayor deseo: ver a su único hijo, que nació sólo unos meses después de su muerte. Su viuda, Kay, la mujer con la cual después de una vida azarosa había encontrado la felicidad, se sintió aliviada en su soledad por el consuelo del hijo que esperaba.

Hoy, cinco años después, Kay está pasando unos días de terrible angustia. Llena de temor sabe que unos desalmados piensan llevar a cabo un atentado contra su hijo. No por odio personal, por deseo de venganza, ni por envidia. Simplemente por algo mucho más frío y calculado: por ambición de dinero. Saben los que esto intentan, que si logran apoderarse del pequeño hijo de Clark Gable, su madre pagaría cualquier cosa por el rescate. Y no les importa el dolor que con ello causen.

Siempre que se realiza un secuestro, existe la posibilidad de que el secuestrado muera, bien porque los mismos raptores lo eliminen, para evitar que sus declaraciones puedan servir a la policía, y su identificación pueda ser utilizada ante un jurado, bien porque en los azares que envuelve, un suceso de este tipo, se produzca un accidente. Este, parece ser así, fue el caso del pequeño Lindberght, que pese a los muchos años transcurridos, aún está en la memoria de todos.

Una de las últimas fotos de Clark Gable con su esposa. (Foto EUROPA PRES)

LA SEVERIDAD DE LA LEY AMERICANA

Fue precisamente el secuestro del hijo del célebre aviador, lo que dio motivo a que se dictara una ley federal por la cual los que rapten a un menor con cualquier motivo pueden ser codenados a la pena de muerte, incluso aunque el secuestrado no sufra daño. Así, el que se arriesga a este delito, sabe que le puede esperar la cámara de gas, de cualquier modo. Y no duda en emplear el máximo de crueldad si ello es necesario para escapar u obligar a los parientes de las víctimas a pagar el rescate.

Todo esto lo sabe la viuda de Clark Gable y de aquí sus temores y el gran número de precauciones que ha tomado para evitar que al pequeño John Gable le ocurra nada. Hasta el extremo de que la semana pasada, que se celebró una Misa en la Iglesia católica de Beverly Hills, por el alma del fallecido actor, ni su viuda ni su hijo hiciesen acto de presencia. Una confidencia, según se cree, ha puesto en aviso a la policía de los planes de los delincuentes.

La viuda de Clark Gable y su hijo, viven en una lujosa villa en el número 4.525 de la Petit Avenue, en Encino, no lejos de Los Angeles. Y hoy nadie que no tenga un motivo justificativo para ello puede acercarse a la villa, que se halla sometida a la continua vigilancia de un pequeño ejército de detectives privados, que le cuestan un dineral a la señora Gable. Los muros que rodeaban a la lujosa residencia, han sido elevados un metro y en su parte superior se han protegido con cristales rotos. Se dice también que se ha establecido un sistema de alarma digno de un gran Banco.

ES UNA JAULA DE ORO

Kay Gable vive una existencia muy retirada desde que murió su esposo. Se dice de ella que vive en «jaula de oro», y en cierto modo esto es verdad, aunque no lo es menos que no lo hace porque sea su deseo, sino forzada por el temor de que algo pueda ocurrirle a su hijo.

Desde hace muchos años, Kay no ha accedido a ver a ningún periodista y no ha permitido que fotografíen a su hijo.

El joven John Clark Gable es uno de los niños más ricos del mundo. Su padre ya le dejó una buena suma de millones de dólares. Pero aún heredará una fortuna mayor de su madre, que es a su vez hija y heredera del magnate norteamericano del azúcar, Spracle. Estos millones son los que seducen a los criminales que han pensado en secuestrar al pequeño.

¿UN INTENTO FRUSTRADO?

¿Ha habido ya un intento frustrado de apoderarse del niño? Existen indicios para creerlo así.

Hace unas semanas, el profesor de natación del pequeño no llegó a la casa de los Gable a la hora prevista y unos minutos más tarde se presentó un desconocido que dijo venía en nombre del profesor, que se encontraba enfermo, para sustituirle. En principio la cosa no alarmó a la señora Gable, que iba a permitir al recién llegado que diera la clase a su hijo. Pero el profesor de natación sustituto, dijo que pensaba que era mejor que se llevara al niño con él a una de las piscinas de Beverli Hills, donde acuden los hijos de otros famosos, para que el chico se acostumbrara a nadar en público y perder un poco de su timidez. A la viuda de Clark Gable la idea no le gustó, y hasta le extrañó un poco la prisa con que el nuevo maestro cambiaba los planes del hombre al que sólo debía sustituir un par de días. Por este motivo, dijo que antes de hacerlo quería hablar con el profesor y lo fue a llamar por teléfono. Mientras telefoneaba el misterioso sustituto se marchó. El teléfono del profesor no contestó, pero una media hora más tarde, éste se presentó en la casa y dijo que se había envuelto en un accidente de tráfico fue provocado por un «idiota, que parecía no saber conducir y que le había echado su coche encima». La policía que fue avisada del suceso, sospecha que el «accidente» de tráfico fue provocado adrede para entretener al profesor y llevar a cabo un plan que los secuestradores contaban con que les permitiría raptar a John Clark Gable, sin provocar ninguna alarma hasta pasadas unas horas.

Como puede verse el temor de la señora Gable no carece de fundamento. No se trata de una falsa alarma, sino que hay hechos que prueban, o así lo parece, el peligro en que se encuentra su hijo. Pero las precauciones adoptadas y el estar ya sobre aviso, pueden evitar que al hijo del que fue «el rey» de Hollywood, le ocurra algo malo.

«EUROPA PRESS»

Millares de detectives privados investigan en México las vidas privadas del personal de las empresas, de clientes, novios, etc.

Se evitan fraudes económicos y escandalosos casos de bigamia

CIUDAD DE MEXICO.—(Crónica especial para Agencia FIEL-ORBE, por Raúl VELASCO R.).

Pasa de veinte mil el número de investigadores privados que hay en Ciudad de México, cifra bastante superior a la de todos los policías preventivos, secretos, judiciales, auxiliares, etc., que funcionan en el Distrito Federal, los Estados y los territorios federales del país. El crecimiento de la capital, hasta convertirla en una de las diez más grandes del mundo, ha hecho preciso crear multitud de agencias de detectives y cuerpos de investigadores privados que, al depender de un 99 por ciento de empresas privadas, se han depurado, hasta borrar, casi, la imagen del chantajista detective privado, que hubo en otras épocas.

Los informes anteriores nos fueron proporcionados por la única detective privada existente en México, la señorita Socorro Vicario Aguilar, dueña de una agencia privada, en la Avenida Madero.

Hace falta ya, nos indicó la señorita Aguilar, que alguien con iniciativa, dentro o fuera del Gobierno, establezca una academia para el investigador privado de donde, por otra parte, pueden salir detectives de primer orden para los cuerpos policíacos del país.

Es un mundo fascinante y nuevo el de los investigadores. Actualmente trabajan de 18.000 a 20.000 en las empresas comerciales, bancarias e industriales, y en muchas sociedades descentralizadas para la investigación de personas o compañías que necesitan crédito, en el país o en el extranjero, o con las que se van a firmar contratos delicados. Para verificar antecedentes de nuevos empleados y vigilar empleados y funcionarios, sobre todo los que manejan fondos, o tienen funciones que se prestan a hacer "negocios adicionales".

Por regla general, basta con precisar la vida que lleva una persona y sus gastos particulares, para coger el hilo de algunos de los miles de fraudes que se registran mensualmente, el 80 ó 90 por ciento de los cuales concluyen con el despido del empleado infiel y su inclusión en ciertas "listas negras" que le cierran las puertas de cualquier trabajo, para muchos años.

Otro volumen inmenso de trabajo es de investigar a quienes piden crédito en las casas comerciales y a quienes después de recoger la mercancía, se cambian de domicilio, de buena o mala fe, pero sin avisar al acreedor. De cada diez de estos "vivos", que desean burlar a las empresas, 7 u 8 son obligados a pagar, uno o dos van a la cárcel y menos del 5 por ciento logran sus propósitos de robo, aunque "a la larga siempre caen".

A últimas fechas se han repetido los casos de bigamia —muchos más de los que registra la crónica policial, pues muchas familias, por vergüenza, se resisten a denunciar los hechos— y muchos padres y madres de familia han recurrido a la saludable costumbre de ordenar las investigaciones de los antecedentes del novio o de la novia.

Se han evitado matrimonios con casados, con rateros, con viciosos y con donjuanes que "ya tienen" hijos con 5 ó 6 mujeres. En cuanto a los aspirantes al matrimonio, algunos han sido sorprendidos en casas de mala nota, moteles, etc.

Son relativamente pocos los hombres o mujeres que recurren a las agencias en busca de pruebas de adulterio, pues está muy extendida la falsa creencia de que es "imposible" probar ese delito, no obstante que los códigos civiles son bastante generosos al respecto, cuando se trata de casos de divorcio.

REPORTAJES «DIARIO-DIA»

MEDIO SIGLO DE COMUNISMO NO HA PODIDO TRANSFORMAR A LA MUJER RUSA

SENTIMENTAL, APASIONADA Y OBSTINADA, HA TIRADO POR LA BORDA LAS PELIGROSAS COMODIDADES DEL AMOR LIBRE.

LA JOVEN RUSA DE HOY DESEA QUE SU NOVIO LA LLEVE A UN ESPECTACULO O A UN BAILE, NO A UNA REUNION DEL PARTIDO.

CRECE EL NUMERO DE JOVENES QUE QUIEREN CASARSE POR LA IGLESIA A PESAR DEL INTENTO DE HACER MAS "SOLEMNES" LOS MATRIMONIOS LAICOS.

Por *Paulette CARRET*

Hechos y situaciones extrañas y familiares nos llegan de un tiempo a esta parte, confundidos en la gran masa de noticias austeras, políticas y económicas, procedentes del mundo comunista. Los jefes militares soviéticos se lamentan en la «Estrella Roja» —órgano de la armada— del «barullo» (esta es la palabra) creado por las esposas y las novias celosas, reivindicativas, abandonadas. Los oficiales son acosados a fuerza de cartas, visitas, llamadas telefónicas concernientes a sus hombres. Los «flirts» y las amantes no son las últimas en pedir que «Ivan Ivanovich debe ser más asiduo con su correo, más vigilado, trasladado a tal sitio»...

En China tenemos las peticiones hechas a los profesores por las autoridades de Pekín, de levantar la prohibición a los adolescentes de leer novelas de amor, «porque nada se logra con la prohibición, ya que ellos se las procuran de cualquier forma».

Tenemos también el gran número de chicas rusas que quieren casarse en la iglesia a despecho de todos los esfuerzos de las autoridades para aumentar el carácter solemne y agradable a las ceremonias laicas de matrimonio.

SENCILLAMENTE IMPENSABLE

Así, los corresponsales de «Pravda» y de «Izvestia», asistieron recientemente en una capilla de la Orden de Malta, en Roma, al matrimonio de una brillante bailarina del Bolchoi, Anastasia, con el marqués italiano Aurelio Ferrari di Collesape. Anastasia, que es ortodoxa, no se limitó sólo a pedirle al Papa una dispensa especial para poder comulgar en el curso de la Misa católica, sino que también insistió para que Aurelio obtuviese una dispensa especial del Patriarca de Moscú a fin de que fuese posible bendecir por una segunda vez su unión según el rito ortodoxo, en la iglesia patriarcal de Peredelkino. Hace pocos años todavía, todo esto resultaba sencillamente impensable.

Sentimentales, las mujeres rusas no han aceptado el amor libre del comunismo. Esta escena está tomada en una sala de fiestas de Moscú, y en nada se diferencia de un baile juvenil del mundo occidental.—(Foto FIEL)

Espontáneas, apasionadas, obstinadas, las mujeres rusas no han sido hechas, evidentemente, en serie o en moldes carentes de singulares relieves. Han sido ellas, no los hombres, las que han tirado rápidamente por la borda las peligrosas comodidades del amor libre, del divorcio fácil, de hijos educados por el Estado. Son ellas las que han reintegrado en su más amplia plenitud, las reglas del amor y de la familia tradicional.

Más todavía: una reciente encuesta ha demostrado que las chicas rusas no sueñan con los héroes propuestos por el Estado y la propaganda, los héroes del trabajo, y, desde hace algún tiempo, los cosmonautas. No, ellas siguen soñando siempre con el príncipe adorable, con sus clásicas cualidades: la belleza, la inteligencia, la generosidad, la ternura, el refinamiento. Enumeración que hasta hace poco, suscitaba las iras y diatribas de los militantes, en el sentido de que eran «típicamente burguesas».

Las cartas que las mujeres envían a los periódicos, contienen en raras ocasiones exposiciones de problemas de orden político o profesional. Como en Occidente, hacen de casi todo esto tema para exponer cuestiones de índole sentimental o familiar.

APLAUSOS POR DESHOJAR UNA MARGARITA

Hace pocos días en el Bolchoi, Raisa Stankova, danzaba el clásico ballet «Giséle». Los rusos lo conocen de memoria y la representación se desarrollada algo monótonamente. De pronto, la bailarina hizo un gesto a la vez conocido e inesperado: se puso a deshojar una margarita. Fue acogida con una tempestad de aplausos.

Como en otros tiempos, la joven rusa de hoy en día, espera a su enamorado para que éste la lleve a un espectáculo, y no a una reunión en la fábrica o en el partido. Y también como en otros tiempos, realiza grandes esfuerzos de elegancia para salir. A despecho de las dificultades con que tropieza la mujer rusa para vestirse con un mínimo de elegancia, debido en buena parte a una deplorable red de distribución, tiende, a pesar de todo esto, a seguir la moda. La de Occidente, por supuesto, y especialmente la que viene de París, sobre la que está informada. Lo anterior es solamente válido para los habitantes de las grandes ciudades, especialmente los de Moscú y Leningrado.

Se ve por todas partes a mujeres de edad indefinida sufrir realizando los más duros trabajos, pero las jóvenes se esfuerzan a escapar de estos servicios gracias a la cultura, a los diplomas. Y, generalmente, lo consiguen.

Los jóvenes no tienen ya la misma visión del mundo. Ya no es posible presentarles el mundo exterior como un inmenso campo de concentración lleno de miserias y de tristezas. Desde Kruschef, la propaganda ha renunciado a estas tergiversaciones. Los jóvenes de hoy leen mucho, y en la medida que ello es posible se inclinan por los temas y libros extranjeros. Ven a los turistas, algunos han podido viajar al extranjero, o tienen amigos, artistas, atletas, especialistas que han visitado otros países.

Las autoridades bien lo saben. Por otra parte, en el ámbito de una nueva economía más liberal, se procura conocer y comprobar los gustos de los clientes en general, y de las mujeres en particular. Por primera vez, se han realizado sondeos de mercado en cerca de 50.000 familias rusas. Y se concluye, como en otras partes, que la mujer representa un papel preponderante en lo que se refiere a compras para la casa, la alimentación, el vestido, los hijos y aún en lo referente a la cultura.

MARCHA ATRAS

A través de las novelas, del teatro, del cine y también de los periódicos, un poco liberados de la hojarasca de conformismo de la era staliniana, se descubre en Occidente que los rusos no han perdido nada de sus temperamentos para las complicaciones y los tormentos del amor. Todavía se siguen cometiendo crímenes pasionales. Lo que ha cambiado es que a estos hechos se les cubre oficialmente con el silencio.

Mientras que, durante décadas, se había intentado por todos los medios que presta la cultura de masa, presentar el amor como un hecho natural, en todo caso, al abrigo de dramas. El mismo procedimiento se ha seguido en la China Comunista, donde se comprueban también los primeros movimientos de marcha atrás.

En Evtuchenko hace aplaudir hoy en día por las salas, estos versos que bajo la era de Stalin hubiesen sido pensados con un destierro a Siberia:

«La única felicidad antes de morir es recordar los pecados».

Después de todo, ¿no fue Carlos Marx quien escribió en una carta: «Estoy enamorado de la cabeza a los pies»?

(Es un reportaje especial para Agencia FIEL-MATEKALO. — Prohibida la reproducción).

NOTICIAS DE MADRID

Los desvelos del Ayuntamiento son dignos de todo encomio

Los chapistas hacen su agosto dadas las dificultades que ofrece el tráfico

MADRID.--(Servcio de ARGOS, especial para este periódico).

Los desvelos constantes que se toma el Ayuntamiento de la Villa del Oso y el Madroño por mejorar en lo posible nuestro agitado modo de vivir, son dignos de sincero y gran elogio. El que no siempre se logren los resultados laudatorios que se persiguen, ya es harina de otro costal. La intención, bien visible, es buena y por tanto, merece agradecimiento.

El convertir el concurrido Paseo del Prado, en muchas horas, casi tantas como tiene el día, intransitable por la intensidad de su tráfico, en dirección única, es medida que estimamos acarreará muchos beneficios al tránsito rodado por aquella zona. Los interminables atascos que se producían y que los pesados camiones que iban en busca de las carreteras de Valencia y Andalucía o que entraban en la capital, tenían buena culpa en no pocas ocasiones, pueden remediarse o al menos paliarse.

También nos produce satisfacción que el Municipio de la capital se preocupe, de cara ya a la primavera de adecentar los rincones que son clásicamente bellos en la estación de las flores. El limpiar el fondo del Lago de la Casa de Campo es medida higiénica que beneficiara en primer lugar a la salud de los madrileños que toman aquel recinto como auténtico oasis que es cuando el asfalto de nuestras calles se derrite ante los rayos de Febo, y al propio tiempo dará una mayor vistosidad, al menos las aguas aparecerán más limpias, en nuestro pequeño gran lago.

Ya no nos parece también —alguna crítica había que sacar— que en la mismísima Puerta del Sol, se abriera hace aproximadamente tres meses y no exageramos en absoluto, un buen trecho de acera. Hasta ahora estuvo intransitable aquel sector, causando admiración de propios y extraños. Pero como todo llega en esta vida, también parece haber sonado la hora de su arreglo, y ya se afanan en ello los obreros del ramo.

Cada vez hay más coches en nuestra capital y naturalmente que el espacio vital sigue siendo el mismo. El dejarse la aleta del vehículo, romper los pilotos, abollar el capó u otras minucias, son gajes que están al orden del día. Hoy ya no se asusta ni se sorprende nadie cuando se escucha el ruido producido por unos hierros que se retuercen. Lo sorprendente, naturalmente, sería que aquí no pasara nada. Resulta sumamente difícil circular por ciertas calles. Es tan poca la distancia que se puede guardar entre los vehículos que el más leve movimiento fuera de programa ocasiona la colisión. Los días de lluvia el problema toma caracteres de envergadura. Los chapistas no dan por terminada nunca su labor. El trabajo se les amontona. Todo el cuidado es poco. Nos falta mucho espacio para tanto coche. Y que cada vez van a ser más.

Por ejemplo, recientemente, merced a las gestiones realizadas por el Grupo Sindical cerca de las Cajas de Ahorro, de la Seat y de la Mutua Nacional de Taxis que ha avalado la operación, se han podido poner en servicio en tiempo "récord" la totalidad de las licencias de auto-taxis concedidas a conductores asalariados y autopatrones.

A partir de ahora, pues, más taxis para los madrileños, pero también más —suponiendo que quepan más— dificultades para todos los conductores. Y este nuestro Madrid, con muchas calles todavía muchísimas, conservando su estructura de cuando nuestra hoy cosmopolita ciudad no era más que un viejo lugarón manchego con pocos carros de caballos.

1966 podría ser otro año

Madrid.—Nuestro recién estrenado, como quien dice, año 1966 de la Era Cristiana, puede ser también cualquiera de estos años que citamos a continuación, según la Era correspondiente:

El 7474 de la era bizantina usada en la Iglesia griega desde el siglo VII hasta principios del XVIII.

O el año 6679 del periodo juliano, inventado por José Scaligero a fines del siglo XVI.

O el año 5726 de la era judaica, usada desde el siglo IV

O el año 2849 de las olimpiadas (periodos de cuatro años).

O el año 2848 de la fundación de Cartago.

O el año 2741 de las olimpiadas, a contar desde el triunfo de Corebo (hasta julio).

O el año 2719 de la fundación de Roma, según Varrón.

O el año 2713 de la era de Nabonasar, rey de Babilonia (desde febrero).

O el año 2277 de la era de los seleucidas, siromacedónica o de los macabeos, en uso hasta los tiempos modernos entre los cristianos y católicos de Oriente.

O el año 2011 de la era juliana o de la corrección primera del calendario.

O el año 2004 de la era española, en uso desde el siglo V al XV.

O el año 1682 de la era de los mártires o de Diocleciano.

O el año 1344 de la hégira o era de los mahometanos en años julianos.

O el año 384 de la era o corrección gregoriana.

Según el anuario del Observatorio Astronómico de Madrid, el año 5726 de la era judaica comenzó el lunes 27 de septiembre pasado y termina el miércoles 14 de septiembre del corriente año. En el cómputo musulmán (años de 354 y 355 días), el año de la hégira 1385, comenzó el 2 de mayo de 1965 y termina el 21 de abril de 1966. —Cifra.

tv.e. PROGRAMAS PARA EL DIA 23

PROGRAMA NACIONAL

SOBREMESA. — 1,45: Carta de ajuste; 2,00: Presentación; 2,05: Cine documental: I.—«La fotosíntesis». Explicación de la química de la fotosíntesis y de su interés en la producción de alimentos. II.—«Visado para el Líbano». Reportaje turístico acerca de este país; 2,30: Panorama de la actualidad. Hoy con noticias y reportajes recogidos por Javier Foz, Antonio Serra y Enrique Rubio; 3,00: Telediario; 3,20: Punto de vista; 3,30: Novela, presenta: «La locura de don Juan» (capítulo III); 3,50: Revista para la mujer, presenta: «Moda James Bond»; Guión: María Pilar Comín; Locutora: Maruja Fernández. Realizadora: Clara Ronay. 4,00: Mr. Novak, presenta: «Su único camino, Willie, es subir»; 5,00 Despedida.

TARDE.—7,05: Carta de ajuste: Iberia, de Albéniz; 7,20: Presentación y avances; 7,25: Copa de Europa (Fútbol). Retransmisión directa, a través de Eurovisión, del encuentro de Copa de Europa entre el Anderletch y el Real Madrid. Comentarios: Matías Prats.

NOCHE.—9,29: Avances; 9,30: Telediario; 9,45: Avances; 9,47: Novela, presenta: «El cerco» (capítulo III). (Se retrasa hasta la hora anunciada como consecuencia de la retransmisión deportiva); 10,15: Encuesta. Espacio informativo; 10,30: Estudio I presenta: «La boda de la chica», de Alfonso Paso. Dirección y realización: Cayetano Luca de Tena. Autorizada para mayores de catorce años. Reparto: Marcelo Juan, Pablo Sanz; Antonia, Elisa Ramírez; Fernanda, Mari Carmen Prendes; Artur, Antonio Martelo; Joaquín Roberto Llamas; Lorenzo, Jaime Blanch; Vicente, Manuel Galiana; Rosario, Angela María Torres; Mari Sol, Gloria Cámara; Gregorio, Alberto Sola; Felipe, Gerardo Malla; Pablo, Manuel Torremocha; Agustín, Juan Diego; Representante, Rafael Gil Marcos; Chico primero, Ventura Oller; Chica primera, María Luisa Esteban; Chico segundo, Manuel Otero; Chica segunda, María Angeles Embuena; Chico tercero, Manuel Barrero; Chica tercera, Beatriz Ferrera; 0,15: Telediario; 0,25: El programa de mañana, despedida y cierre.

SEGUNDO PROGRAMA UHF

8,45: Carta de ajuste: Septeto en mi bemol mayor, de Beethoven; 9,00: Presentación; 9,02: Inglés; 9,30: Telediario; 9,45: Avances; 9,47: El rincón de las aficiones. Hoy el tema de este espacio lo constituyen los «Perros pastores alemanes». Guión: Luis Ciges y José María Tey. Presentación: Luis Pruneda. Realización: Luis Ciges; 10,00: Autores invitados, presenta: «La visita», de Luis Romero. Intérpretes: Joaquín Díaz, María Dolores Gispert, Gabriel Agustí y Alejandro de Miguel; 10,30: Arresto y juicio, presenta: «Jornada en la oscuridad». Para mayores de 18 años; 11,45: Despedida.

M.C.D.2022